(第三種郵便物認可大正十一年七月廿四日) 發行人 西片朝三 編輯人 金念曾 印刷人 金慕韓

滿洲報

(本報價目)每月一圓三角 六個月七圓二角 全年十三圓六角 郵費先惠 郵票不收(外國除日本概加郵稅) (廣告刊費)一行(十二字起碼)一日每行一圓 特別地位加倍 長期者另議 以上俱以現大洋為本位 但朝鮮臺灣日本及其他國即以日本金幣為本位

大連市山縣通一四二番地 發行所 中日合辦 滿洲報社 電話 編輯部(長)七五一三番 總理部(長)四〇三四番 社長室(長)二八四番 振替貯金口座(大連)三七三番

THE MAN CHOU PAO 142 Yamagatadori, Dairen Manchuria China.

昭和八年二月十日

叩詢中日問題意見 晉謁張副司令
經高陶幹旋允為招待 在瀋垣之日本記者團

在瀋垣之日本新聞記者團為中日各問題及中國問題擬謁見張副司令叩詢意見經高紀毅陶尚銘及柴山少佐等之斡旋張氏定於十日午後四時在長官公署招待該記者團云(九日瀋陽專電)

飛機技師均到滬 航路亦已決定
中德航空三月上旬開始

中德合辦之歐亞郵船公司已在上海交通部辦事處內設置事務所矣為準備試驗飛行之用先由德國購買飛機四架及聘請技師多名定於十日到滬至遲當在三月上旬舉行上海柏林間之航空飛行航路已決定如左

一、中國機 上海…南京…徐州…濟南…天津…北平…齊齊哈爾…滿洲里

二、俄國機 滿洲里…莫斯科

三、德國機 莫斯科…柏林(九日上海專電)

中央對蘇俄方針 在詳審考慮中
大致始終貫澈一八宣言

中央胡孫王各委、連日對俄方針、迭作充分之考量、同日莫又應胡約、至双龍巷胡均長談、據聞政府方面對通商復交問題、原則上可以商談、但依去年十二月八日之對俄宣言、國民政府為謀東路問題之日後解決起見、準備派代表前往莫斯科、出席正式會議、專為討論東路善後問題、至該路、關於兩國通商及其他一般問題、蘇聯政府如認為有商議之必要另派代表來華時、國府亦願與之商議等語、中俄雖可談通商復交問題、但不能在俄商量、須來中國舉行、此點頗有人主張、應仍本此意、由俄派員來華商談此兩問題一面東路問題仍在俄接洽、又謂莫在京向中央各要人陳述俄國情形頗詳盡、並曾建議、以數年來中國對蘇俄情形極隔閡、為明瞭蘇俄情形計、及研究俄事起見、宜派重要人員前赴俄國實地視察為異日解決中俄間一切懸案之助、王正廷(六日)午接見記者談、前次到北方、除次到北方除接收比租界外、本擬到威海衛視察、不幸為病所阻、威海視察將來再談、現外交上可報告者 一、法權問題六國中現有二三國接洽情形頗好、尚未到報告結果時期、其餘尚無正式答復 二、莫德惠已與接洽一次對俄情形甚詳盡、將來莫在京時期細細研究應付方法、可報告時再行奉告 三、德使係請假回國、非被召回、王寵惠(六日)晨以電話約莫、赴司法院談俄事、莫應召往晚王正廷在國際聯歡社宴莫聞莫對人談俄事多樂觀、尤認此次由俄回後、中東路改以為具俄華俄文並用、及華各占其半、裁員之際、共六百人、而俄人占五百五十、人為係由俄歸後之好影響、口頭間對俄事傾向于積極、中央各要人對莫陳述甚重視但對於應取方針、極慎重、正在縝密考量中

莫使詳陳蘇俄情況

南京特訊、王正廷(六日)午在薩家灣設宴歡莫德惠、有李錦綸王家楨烏澤聲李琛等作陪、餐後王莫復為對俄事之第二次談話、對我國應付方針、為若干點之研討、

中日記者聯歡
近所未有之北平盛事

北平中日記者團定於十日開聯歡會並由中日方面兩面邀請名伶美妓多名舉行一大演藝此為近數十年未曾有者殊為各方面之注目(九日北平專電)

各地災民及退伍兵 移民東北計畫
張副司令向中央提議 擬定移民費一千萬元

張副司令向中央提議以陝甘豫綏寧夏等地之災民及解散之兵士廿萬人移至東北 定費為一千萬元(九日天津專電)

駭人聽聞之國際飛行家宣言 世界二次大戰之恐怖
德法意空氣緊張 英美日勢難坐視 蘇俄在乘機而動 但我國處境極危

歐洲通信(一)大以後、戰勝民族與戰敗民族一致努力於建設、而相安十餘年於今、但此十年間、由砲彈戰爭而達於經濟戰爭、各國重開工廠、全民一致生產、所以資本勢力、較戰前更大、歐美資本家爭奪市場搜羅、黃金黃金重心點、由倫敦移至美國、最近一部分黃金、積聚於巴黎、全世界生產力的支配方法、完全操諸美法人之手、最近紐約銀行長和巴黎銀行長秘密談話因為黃金支配之不均、加以亞洲民族革命、市場多閉息歐美工業國、所產貨物、無從銷售、失業工人、無國蔑有、尤以俄德英意澳比等國為最、俄國史大林氏的五年實業計劃、將完全失敗、德國貨不能出口、大受凡爾賽和平條約的束縛、以極低廉價的貨抵賠戰後賠欵、而資本契約債票均落美法資本家之手、無法活動、而幾入工業殭死之局、意大利自慕沙利尼首相登台後、一黨治國、勵精圖治、但亦失去市場、且達二勁敵、一為美國、一為法國、在國際經濟立場上處處受箝制、但武備上頗與法國比敵、最近十二隻水上飛機、渡大西洋而抵巴西、作示威運動、聯給南美洲及中美洲以抗美國、聯絡德澳土俄以抗法國、蠢然欲動而思一戰、英國倫敦失其黃金之中心點、失業問題不能解決、印度埃及革命排貨工廠倒閉、不可收拾、失工救濟月需巨金、麥克唐納氏首相時思顧盼留情於巴黎、但法銀行團白眼不睬、法國戰後本來空虛但以外人遊觀法國淫樂之地收入不少、賠欵及和平條約之餘潤、兼以安南北非洲及其他殖民地之搜刮居然成為世界第二尊財神菩薩、以黃金偶像自豪、外交總是大吹其牛、組織歐洲合衆國、其實則目的在乎以經濟政治的勢力和手腕、來壓倒意國及英倫、並致德人於死地、同時以武力制配安南等殖民地、美國對歐政策、則在乎沿門收債、既為財閥又為大債主、歐洲人做苦工美國人收利息、結果世界的黃金、或是直接的、或是間接的、都向紐約金庫滾滾進去、紐約現金的儲藏太多、又不肯輕易放債、所以釀成目前世界經濟的大危機、到處沒有錢用只有紐約、有錢沒有人用、利息等於零、在此情景之下蘇俄民族早思革命、但蘇俄政府長夜漫漫、希望全世界大革命德國自去年七月以來、大戰呼聲、早已突破靜空而出、奧國吏苦素與德國一致行動、意國積極備戰、自一九二一年至今無日不向此路進行、英國視法國太強、亦待機以減法人之勢以維持其對歐陸均勢之政策、法國日夜備戰、兵工廠日夜製造、法比攻守同盟報紙鼓吹不遺餘力、各國軍用製造廠、為生意起見、更故意宣傳大戰空氣、以求贏利、各國復以商業侵略、實行屯併制、最低價出口、以與外國商貨競爭益使失業益多、而使敵國於經濟上復呈恐怖現象、綜上所述目前歐洲戰雲彌漫、空氣緊張、世界第二大戰或將臨頭、由十年經濟競爭而或牽達於鐵血相見、亦未可知、意德對法之摩擦力太大、蘇俄正思乘機利用、英國重思漁翁得利日美亦何樂而不為、入漩渦若然則是安南印度埃及革命最好機會但庸弱之吾國、能不防蘇俄之進我滿邊、四萬萬同胞其一致維持和平、力禦外患、世界一日大戰、亦我生死關頭也(一九三一年元月廿一日天燦何奚)

歐洲通信(二)國際飛行家聯盟會於最近發表宣言、廣佈小冊子、其中主要的意思、多言及未來大戰的恐怖、尤其是飛機的進攻、和炸彈、毒氣等新發明的化學戰用品、最為駭人聽聞、將來飛機戰爭、異常劇烈、毒氣、兇猛非凡、炸彈、到處放火、化學品無法防避、列強所有最速的飛機、及新發明的毒人氣體、都是殺人放火最快最精良最猛烈的東西破壞大城市、瞬息間即可實現、差不多沒有一個人在戰地上能夠幸免的、直到如今防止的器具、尚無人發明出來、最新發明的、避毒氣的假臉具也不中用、因為毒氣異常濃厚、無法解除 譬如一大隊飛機、如鷂鷹之飛翔空中、向一大都城進攻搬運八百斤重的綠氣炸彈、綠氣炸彈從上面向下拋擲、一從登大樓最高的一層、一層一層的直炸穿到最低一層的地窖、不論你是鐵打銅製三和土建築的、都被打倒淨盡、即使綠氣炸彈打不中大洋房、就是拋在六街道上、若致命的綠氣、無空不入、若再有風、更蔓延繚繞、一個綠氣彈在周圍一里之內、皆能毒死居民、若還不幸有了微風、順風的方向、三里之內、生人皆變死屍、雖有避毒器具、是不中用的、不但是街上的人、就是最幽深的洞府、最高聳的平台、最秘密的洞府、無論你是男的女的老的少的、但你沒有生路、只有死路、因為氣體是無空不入的、毒質是無生不殺的、這是何等的兇險、但更利害的還有這許多綠氣炸彈裏、因為含有(電子)的特別作用、與空氣摩擦、一到落地的時候、炸力當然增高、但這個以外能夠發生三千度(請看明白三千度3000)的熱力、每一隻飛機、能夠搬運同樣的五百個放火炸彈、成爲一隊的七十二隻飛機、能搬運三萬六千個電子炸彈、假使這許多人造的飛鷹、一同飛進了敵人的內地、你要抵禦也是不可能的、假使飛機多、不妨作空中大戰爭、否則七十二隻飛機一齊飛到最大的城市、如紐約、倫敦、巴黎、柏林、羅馬、上海或天津、不必一定要照準那一個城角或那一個公署、只要在城上以最快的速度、七十二隻飛機一齊盤旋、一齊下手、一齊將三萬六千個36000電子彈像冰雹似的掉下來、全城在三千度的熱力之下、就是要想做煎魚烤豬、也不能够、只好完全火化、那末你痴想以為可以用水能來救、即使有了太平洋全量的水、也是不中用、因為這是電的作用不是普通的火災、做人到了這個地步眞是所謂上天無路入地無門、化學上用水救不滅的火很多、恐怕越救越猛善於抱薪救火、適得其反、所以目前各國科學家、對這點非常注意、而且歐陸情勢緊張、大戰危機、迫於眉睫德意兩國輿論、鼓吹尤烈、我們庸弱的中國民族對國際戰雲要小心呀(一九三一年元月廿日天燦何奚自海外寄)

撫順大山坑突然起火
人畜未受害損失尚不明 全礦復舊約須二十日間

撫順大山坑礦內一部分於八日午前零時五九分突然起火當即施以封鎖幸人畜俱未受害然使全礦內復舊需得二十日間至其損害現在日調查中數不明(九日撫順專電)

江北剿匪訊
馬玉仁殘部 由蘇竄皖邊

蚌埠通訊、馬玉仁殘部、在蘇境被梁冠英部追擊、近竄至盱眙境內、與著匪蔣國常股混合、張礪生派騎兵第二師七團十二團、帶追擊砲往剿、江蘇綏靖公署據梁總指揮冠英江(三日)電報稱、駐沭陽、劉旅長、周國明報告蔣團在金鎖鎮附近之蔣莊、劉打子、程仔子、林灣灘、大莊一帶、圍剿王士信等股匪約二三百名、激戰數小時、該匪不支、潰向歸仁集竄匿計此次斃匪八名、傷匪二十九名、獲槍二十二支、現該團協同泗陽民團及警察隊追至歸仁集附近、正在搜剿中等語

否認奉派入川
滬日夜銀行市府負責辦理 上海市長張群談話

上海通訊、記者在市政府訪晤市長張群、詢以日夜銀行清理案之善後、及營業稅等各問題、茲述其談話於次

日夜銀行 張氏謂、關於日夜銀行及大世界游覽儲蓄部之清算事件、儲戶以勞工婦女為多、影響於平民生計至巨、實業部及市政府、迭接債權人來呈呼籲、請為維持處理、近聞儲戶方面因而自殺者、已有三五人、情殊可憫、市府自不得袖手旁觀、現決擬負責辦理、為債權人多謀一分利益、刻正與各方交換意見、熟商一切、預定二三日中、當可決定方針、至辦法大要、為集合各方關係人、作公開的磋商、規定償還債戶辦法、蓋目前最感困難者為其發公司、及黃楚九之私產、散處公共租界及法租界、若由法公廨辦理、其權力僅及於大世界與日夜銀行、總行且各店一經停業損失更大、而債權人更蒙重大損失總之、市政府此舉、係完全為債權人謀利益、余當盡力而行、務使結果完美也

營業稅率 關於營業稅率問題、張氏謂、現正由市財政委員會、作詳細的研究俟決定後、再由市府呈中央核辦、總期得有公平處置、至租界方面商民、同為中國國民、自應有納稅義務、所困難者、租界已徵收類似營業稅之牌照稅、現正加以考慮、萬不致令商民納二重稅也

視察工廠 工廠法施行條例、業由國府會議議決展緩至八月一日實行、昨據張市長談稱、全滬工廠約千數百家、不合於工廠法者整百家、第一步當派員逐一前往調查視察、有不合者設法改革、於事前作充分之準備、則臨時不至再有為難情事

哀良辭職 公安局長袁良呈請辭職、余已將其辭呈轉呈中央、至繼任已內定為陳希曾氏、余昨已與晤及、俟中央令下、當可正式接任

赴川風傳 記者叩以外傳中央擬派市長赴川、主持川事確否、張答、絕無此事、四川雖為余之桑梓、但離川日久、諸多隔膜、對川事頗願供獻意見、而不願加入旋渦、有傳藏季陶院長者、中央亦無此擬議、余近努力於市中心區域之建設、五月動工、七月可奠基、深信一人當專力於一事、庶可稍有成就、中央即有陞任之命、余深知才力不勝、勿敢應也

濟南又訊、孫連仲先發隊高樹勛師、董振堂旅、五日晚由濟寧分三列車開贛、六日續開三列車、預定先集九江候命進剿、蔣伯誠接孫電告高師原定江三日開拔、因由防區開濟寧時中途遇雨、六日始發

南昌通訊、一、五十四師第六團、冬二日進抵龍港、即同三五兩團、向下進剿、支四日晨佔領羊港、二、七七師胡旅、連日冒雨馳剿安福乞水畔坑一帶紅匪、斃匪五六十、生擒偽縣蘇街及區蘇府西犯三十餘、繳獲梭標旗幟甚多

蔣對綏靖
豫鄂皖邊區 頒布具體計劃

漢口通訊、何成濬將於日內赴各縣視察、官訊、蔣已將豫鄂皖邊區綏靖具體計劃、頒布來漢、邊區會議、因此停開、武漢警備部、槍決新由俄回國漢市秘書長周子輝省總工會秘書長呂惠民等

達賴班禪和好
藏境內無英人經營事業 達賴代表在京談話

南京通訊、自客歲蒙古會議閉幕後、原謂續開西藏會議嗣以鼙鼓聲中、恐累代表行程、坐是稽延、比者討逆軍事、既已結束、桂川善後、不久亦將解決、指待匪共肅清、則昌國之計、實不容再緩、是西藏問題之規劃、治屬當務之急、國府當軸、燭照及此、乃蒙藏會議之籌備逐轉積極、顧是會結果之如何、又胥視此後達賴班禪之能否合作以為斷、良以西藏為政教合一之制、適與蒙古反相、往者達賴主後藏、班禪主前藏、兩係師徒關係、原屬相依與命、十年來中原多故、無暇顧及邊疆、因授強鄰覬覦挑撥之機會、浸假而輸助排革、其爭執乃起、殊不知藏民傾向祖國之心、未嘗稍殺、其所以然者、忠在野心家之蠱惑操縱、以頭腦簡單之藏人當之、欲其相安無事、誠大難事、記者頃晤西藏達賴總代表棍却仲尼、所談頗詳盡、棍氏此次費數月之光陰、間道入京、其唯一任務、即為親向蔣主席報告西藏近來之狀況、以關係國際問題、當然不便公佈、茲擇其可以公諸國人者、列問答辭如下(記者問)總代表係何日由藏啟程、其經過情形、可見告否(棍氏答)予於去年六月間由西藏拉薩道入印度、經新加坡而抵香港、再赴滬、逕行來京覲見蔣主席、及中央各要人沿途尚無阻礙(問)微聞近來達賴與班禪意見頗不一致、因有衝突之事、其眞究竟相如何(答)達賴與班禪、本係師徒、在名分上、已談不到衝突兩字、並且雙方近來仍無意見、惟雙方左右、或不免有不諒之事、因此不明眞相者、遂生誤認、最近祖護拉麻寺問題、確有爭執、但決不能認為達賴與班禪之爭中原人對於西藏有前後藏之分、其實在我們毫無界限也(問)尼泊爾與藏關係如何、據消如何其與英國之關係又如何(答)尼泊爾原屬中國之屬國、但一切政治、均係獨立、與西藏因有商業之關係感情頗融洽、即就彼此邊境無軍事之防備一點覘之、已足以證明一切矣、至與英國如何、實不便說、諸君原諒(問)尼泊爾人民充任英國軍隊者有三十萬人其目的為對付印度、英國每年並輸助尼泊爾一百萬羅比、(每羅比約合中國幣一元三角左右(其事確否(答)此事恐不能奉告(問)西藏之軍事設備是否充足(答)西藏因地面遼闊、常備軍有五萬、但臨時召集可徵百萬、祇須經過極短時間即能調齊、兵工廠範圍亦甚大、槍砲子彈均能自造、其中工程師、中原與西藏人均有、中原人係在西四川方面請來、西藏人有留學外國(問)西藏與中原之溝通此後應如何着手(答)此事現正與中央商議中、不久當有具體辦法、但先決問題、即為謀交通之便利、而後方能談到一切、如文化之灌輸、貨物之流通、均屬要着、一俟彼此情形都能明瞭、則一切問題、均易解決(問)開發西藏富源、應取何種步驟(答)西藏人民、向來注重宗教、性耽玄理、對於生產事業、素不重視、第邇來感受環境之變粮亦漸重視、如鹽毛革森林金礦等、均為著者西藏有連綿五百里之森林、金礦之多、甲於全球、鹽為出產之大宗、毛革亦夥、德人在印度皆設公司、經營其事、如將來中央與西藏會同興辦、其收效指日可待(問)該地人民之經濟狀況何如、(答)西藏民衆、都重於農約佔全部三分之一、從商工、佔極少數但人民生活狀況尚佳、因無災患之患至政府方面係採取量入為出之方準、並不發行債票(問)英國在西藏之經營如何(答)西藏並無英國人在內地經營事業(問)總代表對於中央行將召集之西藏會議、有何意見(答)此事詳情、予不甚明瞭惟既稱西藏會議、似應尊重於西藏、即為代表之產生、最好均由西藏官民推舉、俾得實益、茲又參加青海新疆等代表、以民情隔膜之代表授以解決不關痛癢之責職、顧名思義、竊恐難求癥結之所在、如中央必要維致各方代表、參加是會、則於名稱上詢有研究之餘地、現在西藏政府、尚未接到正式通知將來是否改變辦法、不敢預測、茲所言者、殆為私人意見耳、記者與棍氏作談時、由前參議院議員、巫明遠君代為翻譯、巫氏係川人、長於西藏、對於中央及西藏大勢頗為明瞭、往昔任參議員即用西藏人民選任、此次棍氏滋京、與中央當局所商政務頗得良好結果者、巫氏之力也

蔣覆晉將領電 令遵津議改編
晉將領電張副司令請示 候覆電到後即就職

太原特訊、嘉仁發向各軍長報告謁蔣經過、謂蔣對晉局表示、一、各軍長意見、在可能範圍內、決盡量採納、二電張、對晉局可依津議原則酌允晉軍長意見、三、中央對晉局已定有最後辦法、俟共匪平定、即按步驟實施、四、中央對巧電請改編國軍俟將來趨勢如何、再作相當應付辦法、蔣江(三日)電各軍長孫楚、楊效歐、王靖國李生達、楊耀芳、楊澄源、馮鵬翥、李服膺、張會詔云巧電悉、具見熱忱、此次改編晉軍、中央係根據國軍編遣計劃、斟酌晉省財政情形熟籌審慮、委託張副司令在津計議辦理、一經編定、不容輕事變更、同屬國軍、自當一體待遇、諸君愛國救鄉夙抱勢忱、務望同心協力、稟承張副司令、將編遣事宜妥速辦竣、襄贊中央、努力革命、倚任方宏、決不有所歧視也云、新任晉各師長委狀、係蔣將聯署、已遞到、嚴胡與晉將領、關於八師長人選及部屬配置、暨護路軍警備隊軍委會等、最後協議結果、戢胡江(三日)晚已電東北請示、現尚未得復、各軍長聯名廷張電、確已發出各軍師長候覆電來即就職、各師隸屬分配、除孫楚任護路軍、所遣師長缺由李服膺充當、張會詔任警備隊師長外、餘均照津議、警備司令人選仍未定、吳正否認負有代表使命、據談與辜同來、係在漢路過、余因閻當政時常代表政府往來京并、故此次外傳余付使命、晉事中央既交張處理、實無派代表必要、余與晉將領均有私交、如有需余之處、當以私人資格、勉力斡旋、必要時願赴瀋謁張、促晉局速決云、榮鴻臚談、晉軍編遣、決共裁四十二團、本人對警備司令無意擔任、軍委會確有設立擬議惟辦法尚未定、各軍師長就職、因張回電尚未來、恐暫難舉行云、又景耀月三日電張、在瀋備承延接、感出望外、歸後將我公顧全大局主旨、暨收拾晉局苦衷、備向各將領陳述、各將領舉明大義、同聲感佩、於力所可能範圍內、願努力服從津案、惟於地方秩序暨民衆希望攸關之點、仍望副座予以相當容納、俾敢負責奮鬥奉行一切云、並電王樹翰、請向張曲為陳說、將前所面請各項、薪予相當容納云云

四洮鐵路管理局廣告

查本局官房為數有限所有員司請求者日益增多不敷分配現擬將本局西邊空地開放一區招租建修房屋以便租與本局員司居住凡商民有願租地承修者希逕向本局總務處考工課領取詳章及房屋圖樣可也特此佈告週知

齊克鐵路局標購工務用五金等項材料廣告

本路擬購工務五金釘類線路工具家具雜品車輛配件色彩漆料建築新油測量用品被服灰磚等十三類機務客車配件釘類水道雜品油漆藥料電氣工具鍬沙九類材料以上材料如有願承辦各商務於二十年二月二十八日前向本局上材料組或駐瀋材料轉運所領取或函索標單及招標簡章定於二十年二月二十八日下午一時在遼寧省城大西關成平里齊克駐瀋材料轉運所當衆開標凡投標各商於開標時須繳投標押金現大洋三百元中標者撥作承辦押欵未中標者於該標解決後如數發還特此佈告週知

齊克鐵路局標購工務機務用木材等項材料廣告

本路擬購工務機務木材等三類材料以上材料如有願承辦各商務於二十年二月二十五日前向本局材料股領取或函索標單及招標簡章定於二十年二月二十五日下午一時在龍江省城財政廳後身呼海齊克兩路駐江辦事處當衆開標凡投標各商於開標時須繳投標押金大洋三百元中標者撥作承辦押欵未中標者於該標解決後如數發還特此佈告週知

遺失錢條聲明作廢

海城商號萬盛興由協昌源錢號使過福記名下現大洋八百四十元嗣又使福記現大洋二十四元立有圖書存條兩紙以本年二月二日為期現經至期萬盛興將所欠現大洋八百六十四元如數交還協昌源收訖事歸兩清惟萬盛興之圖書存條二紙不知遺失何處應即作為廢紙此項已付作廢之錢條無論落於任何中外人之手概作無效特此聲明

海城 商號 協昌源 萬盛興

遺失地照緊要聲明

茲有遼中縣王貴明名下羅圈泡地照二張計地十九畝二又王聚山地照一張計地十三畝四又王吉文東高麗莊地照二張計地二十一畝地照五張共地五十三畝四該照在敝房抵押借欵不知何時失落遍覓不得茲特登報聲明無論落于外人手作為廢紙以免日後糾葛特此聲明

遼寧五洲大藥房謹啓

東雨羅振瀛啓事

敝人前任吉林益民儲蓄會會長於客歲五月經董事會通過允敝人撤出股本既非該會股東理難再任會長已函知該會及各董事業將會長辭却以後關於該會資產及負債各項概與敝人無涉希該會各股東一體鑒原恐未週知特登報聲明

邊業銀行廣告

本行資本國幣貳千萬圓呈由政府核准享有發行紙幣代理國庫特權專營各種存欵放欵匯兌貼現及普通商業銀行一切業務匯水利息格外克已辦事手續尤為敏捷如持本行鈔券作匯東三省境內各地分行一律免收水佣蒙賜顧無任歡迎

總行 遼寧省城大南門內路西德隆店胡同

電報掛號 九九九九

電話經局 總裁室(四五六四)營業室(四六五八) 經理室(四六五七)傳達室(四六〇七)

北寧日本長途電話(二一七)(二四五八)三〇七三

天津 上海 大連 山海關 營口 安東

錦縣 四平街 新民 遼陽 吉林 長春

通遼 哈爾濱 安達 綏化 雙城 黑龍江

洮南 遼源 開原 海城 西安 山城鎮

新立屯 公主嶺 撫順 法庫 北平 昌黎

代兌處

逕啓者本行發行奉大地名現大洋元角券及京津通用角券除在遼寧本總行營業時間隨時兌現外並委左列各商號代兌 遼寧省城大西門裏商業銀行 遼寧省城大北關下頭福勝公

倉庫 本總行設有倉庫辦理貨物押欵

日議會鬪毆案 朝野兩黨首會見解決

日本衆議院朝野兩黨議員因言語衝突結果竟演鬪毆武劇兩黨議員中均有負傷流血者在野黨政友會總裁犬養毅與在朝黨民政黨代理總裁安達內相兩氏鑒於此事愈鬧愈甚惡化於九日午前八時四十五分雙方正式會晤結果對於議會流血武劇問題已告解決成立妥協矣(九日東京專電)

日政府豫備提出 婦人參政權案
遭無產婦人團反對 要求擴充婦人應享參政權

日本無產婦人同盟與社民黨婦人同盟兩婦女團體機關對於日政府豫定九日早向議會提出之婦人參政權案大呼絕對反對於八日午後共同在東京芝區公園協調會館主催無產婦人大會到塲參列之婦人頗多誠爲稀有婦人會之大盛況當時議決日本婦人在十八歲以上者須享有男女選舉權及被選舉權以及政治結社等權奔走婦人參政權最熱心之多數有名女性先後登壇演說雄辯滔滔直至午後四時餘始行散會且推舉代表數人謁見安達內相當面呈交是日開會之議決文云(九日東京專電)

日本無產合同 準備由大衆勞農社民組成

日本全國大衆黨對於無產黨合同問題於八日午後三時在東京開催中央執行委員會議決如左之合同具體方針當時即函知勞農社民兩黨請其急速開催々進合同委員會並要求該兩黨即時答覆茲將日本全國大衆黨議決之合同方針錄左

一、欲達合同實現須大衆勞農社民三黨速開促進三黨合同委員會向積極方面着手
二、爲運動統一勞動組合農民組合之戰線須完成三黨合同依一致步調邁進
三、由全合同立塲須速組織合同促進委員會擬定二月二十日前後開第一次委員會
四、對社民黨各部須勸誘其參加待勞農黨社民黨同答
五、於不得已塲合時對於前策在可能範圍內圖謀合同
六、舉合同特別委員十五人(九日京電東)

日女優脚指保險罕聞 保險金一萬元期限一個年

日本有名女優淺野愛子住居大阪天王寺區黨個芝町於七日竟在大阪海上保險公司保有一萬元脚指不傷害保險所立契約期間爲一年聞其此種保險動機實受現在滿日中之西洋婦人巴德夫人秘喉保險之刺戟而發云(九日大阪電)

國府外部對蘇俄 擬有整個方案
蔣胡孫閱莫全權報告書 亦談商對俄新方針

南京特訊、王正廷(四日)晚十時半抵京、莫德惠派鳥澤聲在站歡迎、王至宅後即電邀莫往十一時十分、莫至蔣家灣晤王、胡世澤、江華本鳥澤聲均在座、莫將俄會經過情形、詳細陳述(五日)晨一時方散、王莫四日晚見面僅陳述俄會經過而止對今後方針、猶未談及、莫所陳祗供外交當局參考方針須俟外交組決定原則、再呈中政會審定、莫呈蔣之報告書四日晚經蔣主席胡漢民孫科王寵惠詳細審閱研究對俄新方針頗有談商、莫(五日)下午出席京市代表會報告、據王正廷(五日)答記者問、四日晚與莫德惠晤談、係聽莫之報告、尚未至有結果時期、明日將與莫二次晤見、外交組下星期二召集會議、外部對中俄會議擬有整個方案、須細加研究後、提出中政會云王正廷(五日)晨十時到部視事、幷召見李琛、詢東鐵俄交涉情形甚詳

河南劉主席 電十字會乞賑

上海訊、中國紅十字會、接河南省政府劉主席峙來電乞振、情詞懇摯、慘不忍聞、亟爲披露於次、電云、接豫于戈擾攘、飢饉洊仍、致我民政廳長張方由洛陽電稱、沿途接見各縣長、僉以糧缺財盡、以致匪患日多、經過新安繩池陝縣等處、貧困無食、富亦嗷々飢號、慘不忍覩、軍隊持錢、無米可買、敬懇我公令振會先辦平糶、以濟目前、如一時不易、即請商路局備車一列、招商運糧、藉拯遺黎、並乞迅電國府及各善團、籌募振欵、俾垂死災民、得獲救援、無任盼禱等因、查豫省天災兵禍受害獨深、曾經電請各慈善團體、募欵協助、並電懇中央支欵十萬元、支配直接戰事影響區域、散放急振在案、惟是一杯之水、難救車薪、現屆嚴冬凜冽、飢凍交乘、各處募欵有限、舉辦平糶、尚苦不能、滿目哀鴻、殊堪惆悵、除電中央續撥振欵外、仍請垂念孑遺、勸募振欵、源源匯寄、不勝盼禱、河南省政府主席劉峙儉

財部並未接洽任何國外債 宋子文談話

上海通訊、財長宋子文告記者、滬租界上之營業稅、自當與南北兩市同時舉辦、財部現未接洽任何外債、孟祿來談其計畫、本人未有何表示、惟巳呈報國府、粵漢津浦路債券、係由鐵部向英協商、雖數目不少、但財部未預聞

翻印大藏經之動機
北平中央刻經院經理 萬鈞上朱子橋將軍書

佛教自入中國以來、代有興廢、以其對於灌輸文化、檢攝人心、協助社會事業、皆有莫大之功效、故孫總理三民主義中亦盛稱道之、謂其「造就民族之勢力甚大」又謂「一研究佛理、可以補科學之偏」、又謂「佛教爲第一救世之仁」、其優點爲人神之關係、人類進化、入於神聖、乃進化之極點」云云、此因其眞諦、絕非迷信、故其學說漸流行於歐洲、德國有發起星期演講會、法美等國、亦有集中人材、從事翻譯佛經之事、其顯例也吾國近來研究佛學者、風起雲騰、漸成蒸蒸日上之勢、惟佛教之精髓、盡在大藏經中、往昔之木版本、體大量重、頗覺不適於現代之需要、北平中央刻經院經理萬叔豪君有鑒及此、擬將原本縮小、從事翻印、俾廣流通、因費大工鉅、特與大慈善家前黑龍江將軍朱子橋氏商榷、求其協助、聞已有成功之可能、中茲覓得萬君致朱氏原翰一通、洋洋數千言、不特對於縮印手續有詳明之計劃、即於國運民艱之徹底補救、亦頗有熱烈之企望、茲特最錄於下

橋老將軍閣下:

逕陳者、日久馳繫時深上月代表工振局、在鎭江建設廳會議疏浚畜沐兩河事、務得閩從者所行返平承教有自歡欣無量、日昨會畢歸來、方知台旆又已東發緣慳一面、無由致其願言之忱、惆悵曷極!近想福體安康起居勝常爲祝、此次蘇省疏浚畜沐兩河、關係東海沐陽數百萬農民之生計、事體重大下月開工、大駕如能撥冗前去參與典禮、俾示愼重、則工事前途、尤利進行、頃已與慕汾先生言之、想能轉達

茲有一根本大事、擬再奉商、特略陳概要、請賜鑒察竊惟天災人禍之興消關係於人心感召者甚鉅、國政更新以來、已及念載、而干戈擾攘、飢饉洊仍、致我無量數親愛之同胞、亦無時不在顚沛流離之中、是固國運之不減、抑亦人心之感召有以致之、將軍痌瘝在抱、飢溺爲懷、走陝走遼、痛竊民之無告、以養以教、致災庶於同席、拯汲之餘、並有集資刷印龍藏十部莊嚴供養之議、既挽回危局、以救已至之兇荒、更恭謹三寶、用弭未來之隱慝、標本並治、斤斤共濟、劃策籌施、可謂殫善、萬鈞幸沐佛法之餘光得覩象教之深廣、常欲努力弘揚、以冀有所利濟、而發心有願、實施無力、自聞緒、教隨喜何似!

佛法之於今日、已成蒸蒸日上之勢、倘不有完整之藏經以應此需要、則不特落於東西聞人、且亦深負我本師臨滅時遺教四衆之慈惠矣惟尊意欲翻印木板龍藏、微之現勢、推之將來、管蠡之見、竊以爲非急務、最好先刷印流通「縮本大藏經」以最完備之善本、收最低廉之代價、俾各省圖書館、各處佛學會、各廟宇、各居士、皆可購請一部、或香花供養、或朝夕攻研、如此則利溥功大、將軍之功德、益爲無量

蓋今日交通漸進、人事日繁、交際稍廣、株守自難、朝燕暮粵、倘來往之靡常、一曝十寒、何薰陶之足恃、蓋欲深加鑽研、勢必背旱攻治、現在所行之木版本、字大量重、攜帶不便、其不宜一也、生活稅度、與時俱高經濟恐慌、應運而至、現在之木版本、莊嚴雖妙、而戗本著局、徒供富者之習備、不便常人之購請、其不宜二也、即使有心學佛者、能固居一地矣、可出資購請矣、而木版本布置雕巨、既不適於皮、壯幅繁重、更不便藏於翻閱、其不宜三也

總此以觀、則現在流通之木版本、其不適於今日、已可概見、况佛法之來我國、于餘年中、迭經演進、以言版本、則由鈔寫而印刷、由木版而鉛字、以言裝訂、則由梵本而方冊、由全部而單行、蓋折長補短、以求其適固勢之所必然而不得不然者使明版大藏、現猶刊行、則較之商務印書館之縮藏、頻伽精舍之大藏、其利益之大小、流通之多寡、蓋又不難想而知也、是則按之演進之程序、普利之標旨、力謀改進、爲尤必要之事矣

惟鉛字雖便、錯誤實多、頻伽之大藏、久見譏於世、固無論矣即素稱爲精美之日本大正大藏經、中間錯誤、亦復不少、倘復何言?萬鈞此次在南、頗與學佛同志相往還、交談及此、同深慨惜因相與籌劃一「縮印大藏之辦法」以竄打破種種之困難、而得以仰副我、將軍普利人天之盛意　(未完)

鴉片公賣先聲
伍連德之禁煙意見 財部派員赴台灣調查公賣

上海特訊、伍連德發表禁煙意見、以國內現產土達三十萬擔、政府雖三令五申、而地方中飽之欵、仍達五千萬至一萬萬、不如杜絕中飽、使欵歸國庫、故主張、一、由政府責成禁烟開會邀集商界科學界各領袖討論拒毒基礎辦法、二、準確調查各省種烟畝數、以便禁煙 三、定十五年爲禁絕期期內政府嚴行監視種種生產、並杜走漏、四、由海關按月抽土捐每擔二千兩另儲俾禁煙不動用國帑、五、提上欵百分之十充各地禁煙公費、六對於地畝及烟民、嚴行年減十五分之一辦法、七凡事操之過嚴反滋百弊、故强制煙民拍照及他繁苛科條着手時應免除、又中華國民拒毒會近以各方傳言禁煙當局有取消完全禁絕之政策、實行全國鴉公片賣之說、及根據外部發表之英文宣言、有謂鴉片貿易、將由政府設一機關管理、詳語曾經發表宣言、表示主張、並函中央禁煙委員會詢問實情請爲明白宣佈、以釋羣疑、曾經禁委會覆函否認、而各方面請中華國民拒毒會注意此事者甚多、該會又得消息、稱海關方面某重要客卿、已承某當局之委託起草公賣鴉片章程、完全以籌欵爲目的、仿照捲煙特稅辦法辦理、每年預算收入、在八千萬至一萬萬元以上、日昨該會又接台灣華僑拒毒團體密電、略謂國府財政部夏亭耀、連同隨從周之楨等人、於一月十七日乘福建丸輪船抵基隆、即轉車入台北訪問總督府之百濟長官、翻譯官森、財務局長奧田等、調查鴉片專賣制度、豫備仿行此種辦法、當地華僑以財團體、紛紛函請注意、該會以鴉片專賣風傳、雖經禁委會一度之否認惟以外間物議紛騰、事非無因、刻正在籌備應付方法云

吳稚暉新文 也來瞎說銀借欵

上海特訊、吳稚暉發表、也來瞎說銀借欵一文、略謂我國久矣無信用借外債、詎美近自動願借十萬萬兩、若照外債終不利民原則、自應非難、但此債既限用於建設、不能移作軍政用、且不要抵保、不喪失權利、借銀還銀、利僅二厘、且無借欵須購其貴價物料條件、故現非難者、乃不述各事、而恐促進金貴、本人意見以美人歷史論、是一個錦上添花、非雪中送炭民族、此項借欵、僅少數人要好、結果必不成功、希望與反對、不過空鬧一番、本人與幣廠中人談、知政府久已無力造幣、所鑄悉入銀行、原料取之美銀、而市面現洋日少、可見多漏出國外、現有人計算、中國祇有二十五萬萬兩、平均一人祇有六兩、而外國將銀借來、增加華人購買外貨力、是仍不消化流轉!銀價自將愈跌、但借銀專供開河築路等內地工程原料、且大半用生產、則銀係輸與地苦力水利愈好、農業愈便、地愈墾闢、家有蓋藏、則十萬萬兩、即盡輸入內地而不足、美必續借二十萬萬兩、是則銀價必漲、金價必平、此林百克所以必調查中國用銀量、此爲十萬萬兩之後、再有二十萬々可售、使銀價增高也

華沙地方 大捕共產黨

華沙通訊、三四兩日在『樂德斯』地方、捕獲共產黨三百四十九人、抄出文件多種、有涉及莫斯科者、當局將判以八年至十年之徒刑、甚至死刑、亦未可、惟事屬重大、審判或將於一年後方始舉行

全國各鐵路 受軍事損失 鐵部令速呈報

南京通訊、鐵道部暨平漢隴海北寧膠濟正太道清湘鄂各路局、着將上年各該路所受一切軍事損失、分材料、軌道、橋梁、機車、車輛、電信等項、開十三日前估計電覆、以憑彙呈

齒科 早川醫院
院長 早川高志
大連市西通九十三番地 電話 三九一七一番

奉送最新 肺病療養指導書 函索即寄
哈爾濱道外正陽四道街口 愛世開洋行

大阪商船出帆

●開往天津 法碼頭繫留
▲河南丸 二月十八日
▲武昌丸 二月廿四日
▲貴州丸 二月十二日
●開往橫濱
▲武昌丸 二月八日
▲河南丸 二月廿三日
▲貴州丸
●開往門司神戶大阪
▲貝賀爾丸 二月八日
▲香港丸 二月五日
▲亞米利加丸 二月十四日
▲哈爾濱丸 二月十一日
(午前十時)
●開往上海福州基隆高雄
▲福建丸 二月九日
▲蓬萊丸 二月廿三日
▲長沙丸 三月五日
●朝鮮經由長崎鹿兒島
▲關東丸 二月十一日
●開往北美
▲巴里丸 二月五日
●開往歐洲 概不乘客
▲蘇走思丸 三月一日
●開往紐育 概不乘客
▲阿
▲幾內丸 一月 日
大阪商船會社大連支店 電話四一三七番
●乘船切符發賣所 日本國際觀光局 大連伊勢町案內所(電五五五四)
同大山通出張所 電七〇三四
同沙河口出張所 電九五〇六
營口案內所 電二三七六
撫順案內所 電二五四八
奉天案內所 電一九一四
長春案內所 電一三九八
哈爾濱案內所 電四七八三
●乘船切符取次所 滿洲旅館協會 大連市信濃町遼東旅館內(電三六八二)
●專屬荷取扱所 大連山縣通 國際運輸株式會社大連支店 電話三二五一番
●驛荷扱所(電四八〇二番)

阿波共同汽船出帆

●開往威海衛青島 ▲十六共同丸 入渠中
●開往芝罘青島 ▲廿一共同丸 二月十五日
●開往芝罘威海衛仁川 ▲卅六共同丸 二月十六日
●開往神戶大阪 ▲廿六共同丸 一月 日
●開往威海蝌江 ▲長山丸 二月 日
阿波國共同汽船株式會社 大連支店 大連市山縣通 長電話九一〇五〇一

大連汽船出帆

●開往青島上海
▲奉天丸 二月十六日
▲長春丸 二月十三日
▲大連丸 二月十日
●開往天津(午前十一時)
▲天潮丸 二月八日九時
▲濟通丸 二月十一日九時
▲天潮丸 二月十四日一時
●開往登州府龍口
▲龍平丸 二月九日
●開往名古屋
▲永安丸 二月十六日
▲東尚丸 二月廿一日
●開往門司阪神
▲五大星丸 二月十日
●開往香港廣東
▲永順丸 二月十六日
▲長順丸 二月十三日
大連汽船株式會社 電話四一八五番
專屬貨客經理店 大連市敷島町 永和公司 電話七八六八・七二七五
阪神航路專屬貨物經理店 瀋山兄弟商會 電話二六二五 四六八一

政記輪船出帆

●開往威海青島 ▲純利號 二月十日
●開往青島 ▲廣利號 二月十一日
●開往芝罘 ▲永利號 二月十一日
●開往登州龍口
●開往天津
●開往香港廣東
●開往芝罘汕頭 ▲康利號 二月十日
政記輪船股份有限公司 電話四一四一

鹿玉軒記出帆

●開往芝罘仁川 ▲利通號 二月十三日
●開往芝罘 ▲福壽號 一月 日
▲海寧號 二月十日
鹿玉軒記 大連市加賀町 電一八五三

腎病留聲機

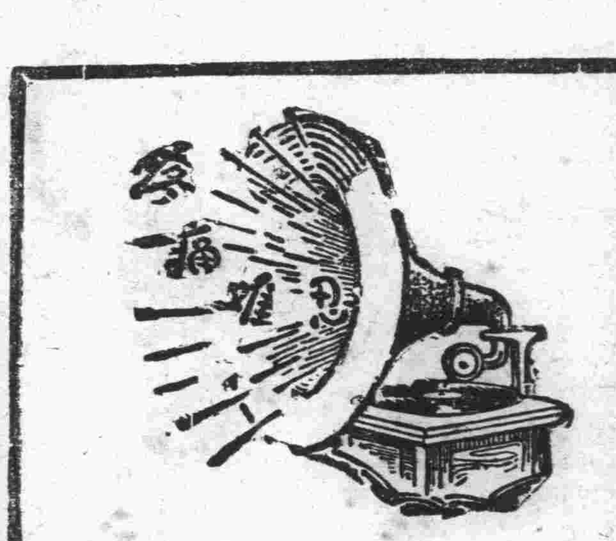

某嘗患風濕骨痛・腰痠背痛・手足麻痺・痛楚萬狀
逢人便道・人謂之爲腎病留聲機・
蓋風濕骨痛之起・直接由於血液不清・間接由於腎臟不強・因腎臟爲清血液之所也・欲防風濕・先須強腎・欲圖強腎・請服第威德補腎丸・

◀各大藥房均有出售▶

第威德補腎丸

最新發明 肺病特效藥 三那星

▲考克博士發見肺結核病原體
▲考克博士成功結核菌脫臘術

肺結核(即肺癆病)之原因是結核菌、此菌一入人體內、所到之菌、便成結節、致斷血行之路、且結核菌能分泌一種抗酸性蠟質、以防禦一切外來藥力之侵入、故雖用種種殺菌藥、內服或注射、終不能達其病菌之實體內、歷來醫家愼用之各種療法、盡歸於失敗、遂有肺病無藥之說!

自德國醫聖考克博士發明肺癆菌後、繼之以柏格爾博士發明肺癆菌脫臘術、●自此肺病療法上遂有突飛之進步

近經多數結核學者研究之結果、製成此確能殺盡肺癆菌之化學聖劑三那星具有透入肺病竈之結節及溶解蠟質之作用、而富有殺菌力、能根治一二三期肺癆、業經國民政府中央衛生試驗所化驗、藥性和平無毒、絕無不良副作用、男女老少、四時皆宜、洵二十世紀最新發明之肺病大救星也!(每盒大洋十元)

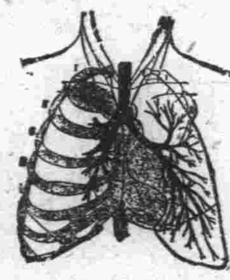

奉送 三那星實驗報告書 肺癆病療養指導書 函索即寄

上海美商愛世開洋行 獨家經理
奉天十一緯路七十三號 美商愛世開洋行
哈爾濱道外正陽四道街口 美商愛世開洋行
▲各處藥房均有出售▲

婦女靈藥 多福

主治婦女一切諸症強身補氣血神效
詳細說明函索即寄 ▲各埠皆有出售
招募各地代理店函商即覆
大連德記全棧大藥房總發行

大連 朝陽鎭 奉天
聚蚨棧 聚蚨棧 聚蚨棧

改良旅社信用昭着諸所便利
應酬週到各埠均有安實代理
代理大連火災海上 水火家財房產險
主人 段洛九
經理 湯壽山
長電話五六九八番

先施雪花香

代理處 大連 洪順 協源 茂祥
營口先施分莊啓

東北唯一 光明美術照相館
西洋技師 凡遊諸者 留一紀念
電光攝照 須趁機會 包管滿意
全國唯一照相通信機關
東北新聞影片社
供給東北新聞照片 承攝各種電影片
瀋陽商埠十一緯路三經路口一百四十四號

世界獨一優良的補品
國貨地球老牌
麥精魚肝油
強壯筋骨 增加食慾
氣血兼補 通便潤腸
調補兼施 却病延年

本品採用含有充分生活素之魚肝油與富于消化之麥精佐以燐鈣等質製成味美可口絕無腥臭之稠厚液劑有補益消化吸收及促進調節排泄作用故諸適於任何體質服之效均敢請試之

總發行 上海四馬路 五洲大藥房
分發行 遼寧鼓樓南 五洲大藥房
分發行 營口西大街 五洲大藥房
分發行 吉林粮米街 五洲大藥房
分發行 哈爾濱道外 五洲大藥房

教育界

教部令蒙藏各旗宗 選送優秀學生 入各省之師範校就讀 俾養成師資回籍服務

首都通訊、教育部爲造就蒙藏師資起見、昨日通令蒙藏各旗宗、令選送優秀合格之學生、入內地或邊疆各省之師範高中師範科或鄉師等校、俾養成師資、回籍服務原令云、查蒙藏各地學校設置無多、原因雖有種種、而缺乏師資、固爲主因之一、爲普及蒙藏教育起見培養師資、實爲今日刻不容緩之圖本部有見於此、除於南京西康兩處、積極籌備蒙藏學校酌設師範班訓練此項人才外其餘內地或邊疆各省之師範學校、辦理著有成績者、均可彙爲蒙藏各地造就優良之教師、爲此令仰各該旗宗、迅予選送優秀合格之青年學生、就學內地或邊疆各省之師範學校、高中師範科、鄉村師範學校俾得養成相當師資、畢業回籍、從事地方教育工作、是爲至要、此令

軍專學院在籌備中 分步騎砲工 畢業期六年

南京訊中國第一軍事專門學院、已在籌備中去年內戰爆發前、蔣主席已有相當計劃同時并籌當十萬元爲籌辦費、其計劃書約分步兵、騎兵、砲兵、工兵四科、共六年畢業、騎兵科人數限二百名、砲兵科與工兵科自五十至一百名、現由何應欽負責籌備云

勞動大修正 組織大綱 共爲十一條

滬訊、國立勞動大學、修正組織大綱、玆照錄如下「第一章機關」(第一條)本大學設左列各機關(一)總務處(二)工學院(三)農學院(四)社會科學院(五)中學部(六)小學部(七)訓育主任辦事室(八)體育主任辦事室(九)圖書館(十)校醫室(十一)工廠(十二)農場「第二章學制」(第二條)工學院農學院及社會科學院、總稱大學部畢業年限、大學部四年中學部六年原定三年四年畢業者不在此限小學部六年(第三條)本大學遇特別需要時、得設臨時講習班其畢業年限臨時規定之(第四條)本大學學制及各學級課程另定之「第三章組織」(第五條)本大學校長總司全校事宜、設總務處、管轄下列各課、文書課、註冊課、會計課、庶務課、出版課、總務處置處長一人、各課置主任一人、課員辦事員若干人、均由校長任用書記若干人僱用、校長得用校長室秘書一人至二人(第六條)本大學依照大學組織法第十六條、設校務會議、以校長各學院院長、各學院系主任暨每院教授選出之代表二人組織之、校長爲主席會議左列各事(一)大學預算(二)大學學院學系之設立及廢止(三)大學課程(四)大學內部各種規則(五)關於學生試驗事項(六)學生訓育事項(七)校長交議事項(第七條)本大學有必要時、得設各種委員會、協助校長、規劃推行各事務、委員由校長於教職員中或校外專門名家聘任委員會人數、隨時酌定、校長爲當然主席、校長不出席時、由校長指定一人爲主席委員、委員會之種類如左、(一)勞動教育推廣委員會、(二)編譯委員會(三)課程委員會(四)工作委員會(五)技術委員會(六)體育委員會、(七)各種臨時委員會(第八條)工學院農學院社會科學院、各設院長一人、均由校長聘任、中學部小學部、各設主任一人、其他機關、各設主事一人、均由校長任用(第九條)本大學設行政會議依據本大學各項規程及校務會議議決案、秉承校長、規議推行各項重要校務、以總務處長各課主任院長及主事組織之(第十條)本大學設教務會議、議決關於教務上事宜、以總務處長院長教務主任各學系主任及全體專任教授及中小學部主事組織之、(第十一條)本大學設訓育會議、議決關於訓育上事宜、以總務處長各院院長訓育主任及全體訓育員、暨中學部主事訓育員及小學部主事組織之(以下略)

全國童子軍三百餘團 總會即將成立 人數爲二萬五千餘人

首都通訊、萬國童子軍會議每二年舉行一次、今年又逢會期、地點決定在「維恩娜」每國派六人參加、須於一九三一年七月二十三日以前報到、其日程預定爲一星期、二十四、二十五、二十六、三日爲招待聯絡遊覽參觀、藉可互相認識、至二十七、二十八及二十九日上午正式會議、各國代表之飯食、每人每日爲八先令、屆時除各國代表團外、並歡迎參觀團前往、亦受同樣之招待云、我國童子軍現已達三百餘團二萬五千餘人、是亦革命統一以來之成績、童子軍全國總會、不日即將成立、此次如能派員前往、想在國際上必可增榮不少也

扶輪第十小學 革新之計劃 制定改進大綱

洮南洮昂路立扶輪第十小學校、自校長蘇溪之氏、到校以來、對於校務、晝夜籌思力圖改進各節、已誌本報、茲聞該校長更草定改進計劃若干條、以爲進行標準、現在將本報所覓得者錄後

△扶輪第十小學校改進計劃大綱

深之不才、受命長扶輪學校、綆短汲深、每慮隕越爰自草改進方案若干條、爲進行準繩、期能按條逐漸實行、以達改進之目的固無發表公佈之意也、惟各方屬以改進計劃見問、簡談一二、不能盡其詳、且思一人之力有限、衆志乃克成城、倘得局中同人與海內名達之贊助、或能速奏成效、乃決然與衆公開、此後惟願本良心主張努力進行、成敗毀譽、非所計也、然凡茲所舉、或關於整理、或關於建設、乃其犖犖大者、此外應興應革事項、更望與教育界同人、隨時商榷、非敢謂止步於此 即爲盡美盡善也

(一)製定學校行政組織大綱以作校務進行之準繩(二)製定職教員服務規則以利校務之進行(三)舉行甄別試驗、以期整飭、而便教管(四)添設初中補習班、以爲春季始業之高級畢業生無地升學之補救(五)成立家長會、以謀家庭學校之聯絡(六)添置適度棹椅、以免有碍學生身體之發育(七)添置各種應用表冊(八)成立工役夜校(九)請局規定教員寓所、以便預備課程及個人進修(十)實行家庭課業、以免放學後、空費許多寶貴光陰(十一)高級添設升學指導與職業指導、以爲員司子弟畢業後升學之準備、與工役子弟職業之準備(十二)注重嚴格訓練、以整齊學生之精神、鍛鍊學生之意志、使養成勇敢忍耐重紀律守秩序的習慣、一洗一切放蕩渙散、柔靡脫弱之頹風、而完成健全之國民(十三)高級男生、受童子軍訓練、女生添設家事科(十四)組織小學教育研究會(十五)組織教學批評會(十六)組織兒童自治指導委員會(十七)組織課程審查委員會(十八)添購研究教育書籍(十九)創辦校刊(二十)增加班級、將員司子弟、與工役子弟分班教授(二十一)添設幼稚班(二十二)添築校舍(二十三)添購儀器標本、及其他教學用具

尖山校佈告招生

鳳城城西五十餘里尖山窰學校長王星壽、久掌校務、頗稱盡心、近因本校高級學生、已考試畢業、亟應招收新生、以補原有之級數、故特於該村各處、張貼廣告、以便有意升學者知照云

魯省縣教局長 考試之日程

濟南訊、山東省教育局長考試、報名業已截止、其考試日程、一月三十日、宣布資格審查合格人員姓名、榜貼民衆教育館照牆、二月二日開始檢查體格、地點在民衆教育館、檢查結果、於二月七日公布、二月九日開始筆試、時間上午八點起、地點省立民衆教育館、筆試成績於二月十四日公布、二月十六日、開始口試、資格審查合格者、方得應體格檢查、體格檢查合格者、方得應筆試、筆試合格者方得應口試、考試科目時間二月九日上午八時起、三民主義、建國方略、建國大綱、下午一時

學生文藝

我的演說詞—我理想的學校

(李秀雲)

今天是我們本級開第九次講演會、輪到我講演、我口才是很不好的、如果有不對的地方、和不週到的地方、請大家原諒、今天我所講的題目、就是「我理想的學校」我理想的學校是完善的學校、怎樣才算完善的學校呢？我想：第一、必須運動場寬大、運動具很多、能使我們身體强壯、第二、要外購兒童讀物、開設圖書館、使我們多得些知識、第三、健設學生宿舍、使家遠的同學住在學生宿舍、能够讀書、第四、要附設幼稚園、使四五歲小孩子、能上幼稚園、我所說的這幾樣做到了、才算完善的學校、這完善的學校、就是我理想的學校、不過我說的還有沒有說到的地方、請諸位同學和師長多加指導才好

滿蒙資源館見學記

(鄭家屯普通學堂四男 張元隆)

上星期三、那一天、我們堂長先生、和于先生、周先生一塊上滿蒙資源館、午前八時半、在校庭排隊出發、到黑石礁坐電車、到水源地換車、一路經過沙河口市場、又經過劉家屯、西崗子、電氣遊園、連鎖商店街、到了日本橋下車、走到滿蒙資源館、細去一看、樣樣的標本有礦物、植物、動物的、還有穀類各樣的標本、又到工業博物館裏去、見各樣的機器、又到交通館、看自動車的機關、汽船、火車樣樣的機器、出了交通館、就到伏見臺陽春樓吃飯、飯吃完了就到電氣遊園遊玩、騎木馬就出了電氣遊園上、電車到了星個浦下車、到了海邊遊玩一會、就回家來了

菊之自述

【鳳城縣立中學中七級第三學年 張文學】

余初生於蔓草中、而莫以余爲貴者、自晉陶淵明先生始識焉、於是與之結爲秦晉之好、而世人始知余焉、北風至、百卉凋、而能傲霜凌寒、不與他花同余始放爛爛之花也、因此尤爲高人雅士之所賞、時飲酒賦詩而來吾旁

每日繪圖紅樓夢 第三百九十四回

香月尙先生繪 (禁止轉載)

賈璉亦哭說、你只放心、我請名人來醫治、於是出去、即刻請醫生、誰知王太醫即時已走了、因謀幹了軍前效力、回來好討蔭封的、小斯們走去、便仍舊請了那年給晴雯看病的胡太醫君榮來、診視了、說是經水不調、全要大補、賈璉便說、已是三月庚信不行、又常嘔酸、恐是胎氣、胡君榮聽了、復又命老婆子請出手來、再看了半日說、若論胎氣、肝脈自應洪大、然木盛則生火、經水不調、亦皆因肝木所致、醫生要大膽、須得請奶奶、將金面略露一露、醫生觀看氣色、方敢下藥、賈璉無法只得命將帳子掀起一縫、尤二姐露出臉來、胡君榮一見早已魂飛天外、那裏還能辨氣色、一時掩了帳子、賈璉陪他出來、問是如何、胡太醫道、不是胎氣、只是瘀血凝結、如今只以下瘀通經要緊、於是寫了一方、作辭而去、賈璉令人送了藥禮、抓了藥來、調服下去、只半夜光景、尤二姐腹痛不止、誰知竟將一個已成形的男胎打了下來、於是血行不止、二姐就昏迷過去、賈璉聞知、大罵胡君榮、一面遣人再去請醫調治、一面命人去找胡君榮、胡君榮聽了、早已捲包逃去、這裏太醫便說、本來血氣虧弱、受胎以來、想是着了些氣惱、鬱結於中、這位先生、誤用虎狼之劑、如今大人元氣、十傷八九、一時難保就愈、煎丸二藥並行、還要一些閒事不聞、庶可望好、說畢而去、也開了個煎藥方子、並調元散鬱的丸藥方子、去了、急的賈璉便查誰請的姓胡的來、一時查出了、便打個半死、鳳姐比賈璉更急十倍、只說咱們命中無子、好容易有了一個遇見這樣沒本事的大夫來、於是天地前燒香禮拜、自己通誠禱告、說我情願有病、只求尤氏妹妹身體大愈、再得懷胎生一男子、我願吃長齋念佛、賈璉衆人見了、無不稱讚、賈璉與秋桐在一處鳳姐又做湯做水的、着人送與二姐、又叫人出去算命打卦、偏算命的回來、又說係屬兎的陰人冲犯了、大家算將起來、只有秋桐一人屬兎說他冲的、秋桐見賈璉請醫調治、打人罵狗、爲尤二姐十分盡心、他心裏早浸了一缸醋在內了、今又聽見如此說他冲了、鳳姐兒又勸他說你且別處躲幾日再來、秋桐便氣得哭罵道、理那起餓不死的雜種、混嚼舌根、我和他井水不犯河水、怎麼就冲了他、好個愛八哥兒、在外頭什麼人不見、偏我來了就冲了、我還要問問他呢、到底是那裏來的孩子、他不過哄我們那個綿花耳朵的爺罷了、總有孩子、也不知張姓王姓的、奶奶希罕那雜種羔子我不喜歡、誰不會養、一年半載養一個、倒還是一點攙雜沒有的呢、衆人又要笑又不敢笑、可巧邢夫人過來請安、秋桐便告訴邢夫人說二爺二奶奶要攆我回去、我沒了安身之處、太太好歹開恩、邢夫人聽說、便數落了鳳兒一陣、又罵賈璉不知好歹的種子、憑他怎樣、是老爺給的、爲個外來的攆他、連老子都沒了、說着、賭氣去了、秋桐更又得意越發走到窗戶根底下大罵起來、尤二姐聽了、不免更添煩惱

梅蘭芳　麻姑獻壽　宇宙鋒　玉堂春
高慶奎　哭秦庭
馬連良　斬鄭文　龍虎鬪　討荊州
王又宸　托兆碑　桑園寄子　連營寨　賣馬

林樹森　金少山　尙小云　荀慧生　章遏云　合唱

華容道　火牛陣　鎖五龍　路遙知馬力　雪擁藍關　貴妃醉酒
女起解　十三妹　盤絲洞　元宵謎　杏花和番　活捉王魁　虹霓關

本公司灌收唱片、已三十餘年、計千餘種、爲世界公認唯一大資本之唱片公司、發音之清涼高爽、質之堅固耐久、允稱獨步、此次以重金敦請上列諸大名伶灌唱新時劇京腔、悠悠悅音、若親聆唱、此外尙有黨國名人演說等片、美不勝舉、現已大宗到齊、請速賜購、如蒙批發格外歡迎

美國亞爾西愛勝利公司　南滿洲總代理　山葉洋行
大連信濃町七六　電話四一四八

餘慶機器洋行　大連浪速町四　電話二一二四　二六〇一
經售勝利各種唱片花色齊備

名伶到了
▲一年一度 新春娛樂 要經濟
要高尙 ▲百聽不厭 名馳海外 有歷
▲史 有藝術
▲請備……
勝利唱片大減價

瀋陽

認眞拿辦賭博犯
庇賭尤應嚴罰
民廳通令各縣長局長　奉行不力者定即撤懲

民政廳韋代廳長查賭爲盜媒影響地方治安至鉅迭經通令嚴禁並佈告曉諭在案現値廢曆年節在邇誠恐商民狃於積習漸忘顧忌官警亦日久生玩視爲具文自非重申禁令不足以肅紀綱特於七日通令各縣縣長各公安局長務各督飭所屬隨時嚴查遇有賭博案犯即予認眞拿辦勿稍姑息徇私倘有劣紳土豪庇賭漁利並即遵照迭令從重處罰用昭炯戒以資賭風肅淸而安地面此後由廳不時派員密查其有奉行不力或↑情舞弊定即從重撤差以杜弊端云(捷)

財政廳委任科長

財政廳廳長張恒耀以廳內第六科科長徐郁文前曾調委省城木植局局長所遺科長之席虛懸多日永未委派茲以整頓稅務正在進行之中科長職務關乎重要不得久爲虛懸遂委前遼源稅捐徵收局長袁鍾淇接充業於七日命令發表云珠

景縣長來瀋
請示籌欵辦法

復縣縣長景佐綱因於地方欵項應行提成若干以及地方自治欵項應如何籌辦不得擅行辦理遂於七日由復來瀋謁見財政廳廳長請示一切辦法以待批示遵行云(珠)

官銀號分劈紅利

銀行錢莊每至年底結算賬目盈餘若干提撥紅利獎勵人員東三省官銀號業將十九年度賬目結算清楚將盈餘之中提撥紅利呈請省政府核准作爲員司獎勵聞每人日薪一元分劈紅利八元公濟錢號每人日薪一元分劈紅利六元云(珠)

下九台

令添設稅卡
主任尙未委定

站北十八里之沙河子屯地處阨要爲各路之孔道每逢秋冬新粮登市之期本站稅捐總局即派設斯處臨時稅卡一處以重稅收而防偷漏於去歲因有某種關係吉林財政廳令行取銷該稅業已撤廢在案近因斯地糧車避遠取近時有偷漏情事是以本站稅捐總局局長爲整頓稅收計前曾具情呈請吉財廳請求在斯地援例設立稅捐分卡一處已蒙財廳批准在案令行獎局長剋期派員設立分卡主任一差尙未委定云

廢曆年節中
燃炮之限制
公安規定時日

省會公安局長白銘鎭氏查每屆舊曆新年商民率多燃放爆炮以資點綴當此冬防吃緊時期本宜禁止燃放惟商民習慣相沿既久一時難以解除現特規定准予燃放日期(一)舊曆十二月二十三日晚間(二)十二月三十日晚間(三)舊曆新正十四十五十六三日除以上限定日期外槪行禁止昨七日發出佈告曉諭商民一體遵知云(捷)

開通財局長被控

遼寧省政府現據開通縣民張方山呈控該縣財政局長王成煥侵佔公欵妨害民生並任用私人種種弊端請派員澈查究辦等情臧主席以所訴各節是否屬實究係如何詳情特於昨七日令行開通縣縣長迅即查明據實呈報勿稍徇情以憑核辦而重官箴云(捷)

整理金融及
民生建議書
留備採擇施行

東北政務委員會現據曲文華呈爲所著金融整理方策及民生建議書請鑒核採擇等情張學良委員長審查所陳各節不爲無見昨已諭令准予留備採擇施行云(捷)

請飭榷運局
提前買灘鹽

東北政務委員會昨據蓋平灘戶代表姚文斗呈請呈謂地方金融緊迫鹽斤銷路遲滯請飭吉黑榷運局提前赴該區購買灘鹽以資補救而維營業張委員長准此昨七日令行吉黑榷運局查酌辦理云(捷)

剪課加罰之章程

財政廳長張恒耀查各縣征收剪課之稅紛紛不齊甚而遲延數月不能征收完備若不嚴定規章不足以懲剪課遂擬定新章每年征收剪課由十一月起至次年四月底截止倘有觀

長春

財物雖未被搶去
護勇二人受傷
胡匪在派出所對門行搶

長春頭道溝滿鐵借用地富士町日警派出所對門同發合鮮貨雜貨代理店於本月六日下午六時三十分許突然闖進胡匪四名分持手槍甫經進院即被該號護勇高作雲常治中所見當即盤詰不料該匪等竟開槍射擊護勇亦開槍返射一時間激成一團乒乒之聲震人耳鼓該匪等因恐時間延長遂當場將護勇常治中左腿部擊傷高作雲胸部擊傷二人倒地匪亦遠逃無踪最後由富士町日警派出所電報日本警察署調來大批日警中國巡捕中日刑事分頭追踪亦無若何效果同發合方面除護勇二名受傷外其他財物亦無損失云云

公安局檢查行人

長春市公安局長修雲汀氏現查廢年在邇地方防務自應嚴爲籌畫以保公安修局長特通令招集幹部會議從衣警察隊揀員不分晝夜加班巡查並訂於本月八日下午五時至七時通令各處分局所除組成游動檢查班對於行人按個檢查以免匪徒潛入擾害地方云云

吉林

王縣長返延

吉林延壽縣縣長王伯康氏前因重要縣政來省辦理頃已事畢不便久滯王縣長已於日昨由吉啓程遄返延壽本縣云

分局編組檢查班

吉林省會公安局劉局長現以陰曆年關在即錢法吃緊地方不靖深恐宵小趁機擾亂省城治安設法維持以重公安遂於

日昨會約解決飭各分局分所組織檢查一班每日下午五點至八點於各通衢城門等要隘班檢查往來行人如有面生可疑者即予檢查免資宵混迹愼勿疏虞云

高等法院委推事

吉林高等法院富春田院長現查長春縣地方法院推事出缺職責重要未便久虛遂於日昨委承審學員李至玉田接充李推事業已謝委前往視事矣

粮秣廠公佈草價

吉林陸軍粮秣廠張雲鑾廠長現查各縣軍草處將草價照數付該面各商民戶代表人竟

膽敢吞沒並誣稱粮秣廠未曾發價以往殊與本廠名譽攸關函廳設法查禁以體民艱粮秣廠遂於日昨佈告凡草戶送交軍草收到後本廠均按原訂官價每百斤發大洋六角遂即填給收草領價憑單一聯及收草收據一聯以憑執照前往代付商號領欵以示公平由付欵商號將領價憑單一聯收回報廠而收草收據一聯即存草戶之手於此種辦法迭經佈告在案至訂發官價六角如各縣有草價昂貴官價不敷此者將來仍由副司令官公署補助決不令人民擔負分文以符不擾民之原則凡爾民戶送交軍草以後如有代領人未經交付草價者可經向本廠收草處詢問果系領價未交容心乾沒准其在軍草處指名控告必當查獲送交從嚴懲辦仰爾草戶等勿甘隱忍緘默至各區村長及代表人非法情形一經查出定行嚴懲不貸勿謂不預立云

憲兵教育班打靶

駐省東北憲兵第五大隊張江清隊長茲以該隊第三期教育班行將畢業擬行實彈射擊以資實地練習已假定省城西石習子大西溝深恐省城附近居民乍聞之下頓現驚駭該隊遂於日昨函知省會公安局於二月七日打靶公安局即轉知該處居民週知云

開原

前胸穿入後背透出
巡捕立即斃命
胡匪逞兇後逃入石家台

來如何辦法容訪再誌

日昨六日午後三時頃開原大街派出所巡捕袁鴻棟出勤於敷島町交點處突遇一人由西行來觀其行跡可疑當即上前盤查不料確是匪人双方即相揪後有北大街巡查三浦上前幫捉正擬用繩綁縛該匪見事不佳即行開槍射擊一槍由袁右耳穿過袁君遂即開槍還擊惜未命中該匪擊一槍由袁前胸穿入後背透出當即倒地不省人事三浦見事緊急遂由就近以電通知警署當即招集動員令待夫各員畢集該匪已由中央公園逃入鐵路站數里之石家台村爾際官署入村搜查乃因天晚人煙複雜未能擒獲詎此殺人兇犯終難逃出警官之法網也

催捐員舞弊被控

本縣縣政府財政局有催捐員王序九者係東南鄉之催收經費大租吏也現被農字九號大戶侯國楨在縣政府控其冒上竈民費收經費濫改股票包藏禍心種種舞弊情形請孫縣長澈底究查以懲貪黷爲地方除害聞該催捐員王序九任事多年舞弊甚深對於經費一欵冒收十餘年之久刻爲侯某發覺呈控縣政府尚未如何批示將來此事畢能澈查俟訪再誌

本縣建築齊克鐵路欵由農商兩界籌集農戶每晌地出哈洋一元欵由催捐員代收舊曆去年十月間哈洋現價二百八十四五吊該催捐員令民戶照三百吊繳納各農戶唯命是聽悉照數交齊收齊後付給各農戶鐵路股票一張添寫所繳元數是去年業將鐵路欵每元照三百吊繳收不能再改矣乃今年舊曆十月間該催捐員又下鄉驗鐵路股票到井長家悉令各戶呈股票檢驗於是由股票而錢數旁添注收江帖三百吊添訖蓋章是因今年哈洋漲價而去歲所收路欵未交賠累過鉅遂設此法添注預爲明年春再收一次哈洋不足之數計也茲爲候國楨控其濫改股票包藏禍心洵爲不誣

新民

午前來買貨
午後即行搶
執事中彈斃命

東大街路北泰昌德百餘年之老磁鐵舖也於五日午前來化裝匪徒二人僞稱某車戶買貨講妥瓷磁鐵等貨留下姓名與定錢數元言明日暮時來取貨明日早走至晚六句鐘復來叫門說我來取貨裝車請開大門該櫃夥認是于前買貨之人將大門開放進來匪徒六人各持手槍二匪看門四人進櫃房搜翻前後兩櫃共搶現洋壹千餘元匪得錢迫令櫃夥護送衆夥四散逃避匪用槍威嚇厲聲大罵該執事寧佐卿聞院中吵鬧當是夥友打架由客室出謂何事你們眞反了匪見其喧嚷遂用槍擊寧之腹部彈丸入腹未出當時斃命匪帶櫃夥二人由北門走出至鐵路北送者見有一匪拉馬數匹等候匪令該送者跪下受斃二人跪下見北來大車一輛衆匪前去刼車送者起身逃回見寧某已死即赴公安局報案昨午司法公署派員檢驗傳寧某之子與四鄰當場驗明腹部槍傷一處實係被匪槍殺取具結押備案

瓦房店

廢曆年關宵小難免
日署防盜宣傳
沿戶送傳單使人注意

每屆舊曆年關經濟緊急盜賊以生新市街警察署爲防患於未然計乃沿戶撒送傳單使人注意其傳單照錄於下四角大書豫防失盜邊頂則書出其不意攻其不備凡事防之於先切勿悔之於後出去或就睡時須要關門戶外列五條如下

一、不可以隨意在門外放置自行車

一、對於行商人等要特加注意

一、雖一出去就同來亦別忘關門戶

一、久出不歸時要緊通知鄰居或當管小衙門

一、對於附近徘徊無定之人要特別加以注意

一、凡失盜的原地址勿擅自挪動須先行急速報告警察署備作偵查搜緝之材料

訥河

保人不甘代付
罰欵及小費
控告劉分局長

本縣公安局第六區分局長劉華廷氏自從任差對於地面人情惡劣以致怨聲載道日昨該區曹地營子住戶關鳳岐者來縣具狀控告謂該分局長於本年廢歷十一月間派其內弟某詐稱縣府督察員奉縣長之命到鄉淸査一切因該村有董廣祥以打鐵爲生風傳有修理槍械情事該假督察員到該爐詐詐未遂乃將該董廣祥帶往該區分局看押不知何故又派警士到該村找人保求謂可無事該關鳳岐等數人乃至該區將董廣祥保出詎料董某因家赤貧地無立錐現已他往而該分局長又飭警士將關某傳局謂其將董某放走應罰江錢五萬吊傳票錢一千吊飯費否二千吊則即送東綁錢縣懲辦關某被迫無奈乃將錢如數拿出交白景山侯占山送局完事現該關某以被罰之錢大覺冤枉故來縣控告至將來如何結局容訪續誌

通遼

警隊赶到匪已無踪
白晝發生搶案
搶去現洋手槍及衣服

本邑東門外住戶趙子哲在本縣財政局充當課長於本月五日下午二時突來胡匪六名闖入屋內均持小槍搶去現洋數百餘元手槍二支衣服若干件事後報告當地公安分所斯時則匪人已逍遙而去矣該街警隊連防胡匪竟敢白晝行搶推其原因皆係該管公安分局及分所事後永不能破案因此該匪竟敢任意行搶望有管理之責者注意焉

蓋平辛縣長巡視報告書

八、檢閱警團　公安及公安隊負地方行政與維持治安之責紀律是否嚴明佈防是否周密能否足額有無弊竇均有考察之必要鄉村自衛團關於地方安全極重各村是否一體舉辦有無切實辦法以收實效

九、視察鄉校　教育爲立國之本完善與否關係基重小學爲教育之基礎年來各區學校雖漸發達是否名符其實實際設備狀況如何且多有應加指導之處故爲此行重要任務之一

十、訓練村副　村長已經訓練村副尙未舉行原擬於村長訓練畢業後即招集村副訓練惟村副多至二百餘名因無適當教室遂以中止茲查中學禮堂向尙較寬大故擬學校寒假之日即村副訓練開始之期屆時各村副等務須齊集訓練期間短促勿得遲延故藉巡視之機會預爲宣示

十一、面發粮冊　遵各村攤欵章程須以粮冊爲憑前費數月之功造齊此次帶交各村長面加說明使用之法

十二、攤納軍草　從前軍草價之攤納辦法均按習慣攤派偏枯過甚本年按照粮冊辦理此次分攤軍草價欵即以粮冊各民戶實有田地之畝數爲準事關軍用期限綦嚴應速催收以憑報解

十三、修道種樹　修道種樹均關建設要政爲村長副責任之一此行考察縣鄉里道修築及造林植樹已往之成績如何將來如何進行期在認眞工作以期早日完成

十四、清理積案　查各區關於村政教育事項及行政訟案多起實地解決以免詒累

二、招集開會之情況　此次巡視全縣八區每到一區即在分局所在地假學校招集地方有責任者如村長副學董鄉農分會長及公安教育官員等開全體聯席大會俾期分別達於民衆除所發言論及各種事項已詳另條外謹將各區開會時間及到會人數分誌於後

七區　地址在萬福庄于十二月二十一日下午一時假學校開會列席有分局長王泰淸局員范榮章分所長劉世文王偉成公安分隊長吳守國農會正副會長姚德煜王錫令村長副張延祺等三十二人模範及區立小學校長孫慶文崔明賡各村小學　學董李連茹等二十八人共計六十九人歷四小時畢會

八區　地址在偏嶺溝二十三日上午九時假學校開會列席有分局長孫世榮局員舒兆本分所長楊與家分隊長牛殿策區立校長王桂馨農分會正副會長王德春徐永興村長副孫桂祥等三十三人各村小學學董趙思德等三十四人共計七十四人經四小時會畢

四區　地址在博洛鋪二十四日下午一時假學校開會列席有分局長金國鑑局員景雨時傳鴻彥分所長黃開榮分隊長王興邦農分會正副員長孫桂振張鳳來區立及模範小學校長李培藩孫昌言村長副苗延熙等四十二人學董李淑林等四十六人共計九十七人經四小時畢會

六區　地址在湯池二十五日午後四時假學校開會列席有分局長關純然局員楊承惠田實藩分所長高振鏞分隊長宋文修區立小學校長王長賡農分會正副會長張永淸許冠英村長副高錦潤等三十七人各村小學校董張宗厚等二十八人共計七十三人經五小時至九鐘畢會

五區　地址在趕馬河二十六日九時假公安局開會列席者計分局長張鴻雲局員馬祥麟孫雨亭分所長周慶安中隊長任承廉蔣德先農分會長高繼雲村長副呂德等二十八人各村小學學董馬永升等三十七人計共七十三人閱三時半至半旬鐘始散會

二區　地址在廣家屯二十九時假學校開會列席有分局長日永源局員韓不顧郝興堂分所姜延桓中隊長禹香閣分班長于景忱王印田高小校長李春榮楊希彭農分會正副會長張雲淸傳歷隆村長副張保合等五十六人各村小學學董干乾元等四十一人共計百零八人會議達四小時畢會

三區　地址在熊岳廿九日九時假學校開會列席者計分局長宋恩錦局員欒懷西分所長周錫昌田秀山郭鑫泉李先鰍分隊長岳長勝農分會正副會長王寶全趙義榮區立小學校長李生純等四人村長副姜樹椿等五十三人學董劉永源等四十二人共計百零八人歷四小時散會

一區　地址在縣城三十日十二時假商會開會列席有分局長盧光普局員王永勝分所長漣英志王永發張景嵐宋國華李俊魁何振寰羅子君徐業武劉永陞鄭芳震韓煥章張樹椿分隊長楊世祥小學校長楊恩銘李書田楊近仁農會長孫紹陽孫全壕商會主席侯顯謨村副董董顧後等五十三人各村小學學董董保廷等四十八人共計百二十一人達日沒至五鐘時散會

克山

劉局長自戕原因

本縣煙酒公賣局々長劉萬鑑登廁時用薙刀自戕事業有一星期矣惟其原因不明屢經訪查傳說不一微聞該局長自戕主因原省總局原省總局派一調查員劉某來克山調查一切該員將各燒鍋弊端查出不少關係綦並該局無以自明遂生厭世之念因此自戕省總局聞耗又派黃某來克調查眞象將

蓋平

經濟壓迫生活困難
手足亦成寃仇
胞弟用扎鎗刺死胞兄

本邑東馬圈子村住民沈順業務農爲東生因茲胞兄(現住方屯村)因債務糾葛初則致生口角繼則動武該沈順用槍將其長兄刺傷當即暈迷臥地未幾其長兄氣絕身亡以此可見經濟壓迫生活困難親手足竟能成作寃仇亦係前生餘孽云

高橋

劉主任盡心稅收

稅捐分局主任劉多三自到差以來業已數月雖値水災之後市面蕭條稅收自然減少然該主任盡心辦理飭巡勤查毫無漏徵實屬稅務幹員云

四平街

貸欵所即將成立

日前包縣長招集農商會議爲籌辦貸欵所事聞已籌備就緒目下即將成立但人選尙未指定總分會之地點亦未擬妥本街申會長亦曾與會據云本街之商號均無多大資本將來借欵亦僅在少數云

瑣聞

△狗司令竟被騙

(安東)安埠著名浪女外號狗司令年已花信其家長向抱解放主義以故該女不知自檢每與一般下等社會人士作奸犯科之事時有所聞即公安局分所亦多有其案者昨聞該司令經其姨丈車賜令之媒介與青龍街顧胡同住四門牌三號候振廷結爲婚約彩禮衣物分文不要詎於擇吉待娶期前該司令乃有私赴候家暗會數夜情事旣而日昨四日又聞該司令目置婚嫁衣服數件約値現洋九十餘元竟被候某(即新夫)携之潛逃矣司令因已就該管分所控告請偵查中容訪再誌

△放火嫌疑被控

(安東)安埠近冬以來大患頻仍日前興隆街某鮮菓床失愼被火燒而經左隣德山汽車行等以其有縱火嫌疑控經公安局傳訊結果將其原保險撤退以免再有縱火之嫌疑發生事故寢息詎事無獨有偶日前廣濟街之杏花村酒店股本乃開市未久日前四日晚一時屋內起火幸發覺尙早即時撲滅迨翌晨報由該管分所勘驗已認爲該號有縱火嫌疑以故左鄰孫某以爲該酒店曾保有火險銀三千餘兩此番幸火災未成但放火嫌疑甚重因恐將來受其害者難免遂聯名控經公安局傳訊該酒店執事趙某到案訊究中云云

△旅客被竊包賠

(安東)中富橋頭茂興旅館前次所住鳳城某旅客將狐皮大氅於夜間丢失一節已誌本報茲聞該竊事業經調處由茂興旅館酌減賠償以半價事遂寢息並聞事後該旅館將十七號樓房管棧開除一二名云

△工人觸電身死

(安東)附屬地溯和洗衣局前鄭家大院內住戶張永和山東莒縣人數年前偕妻子來安繼經人介引於七道溝日電燈公司擔任沿街修理電燈線等事月薪爲現小洋二十八元全家賴以生活膝下長子十歲於培眞小學校肄業詎日昨七日午前十一時正協同工人工作間到巡喜堂胡同修理長電線桿之際因失愼竟觸電身死云

△收賬變通辦法

(安東)安埠總商會頃奉省令略謂我國各省商號結賬期向在廢曆年底因爲提倡國曆計前曾通令各省政府商家于國曆年結賬上海各商以結賬難能照辦而收支欵項于事實上礙難辦理特由市商會擬定辦法一二月十五日總收支二店員進退二月十五日決定由市政府呈行政院提出國務會議籌決照准通行各省一體遵照辦理本省政府已奉到此項命文飭農礦廳轉令各總商會遵照等因該會奉令後已分行各商號査照云

△商號被竊始末

(瓦房店)新市街洪盛興雜貨舖於二月二日夜發生盜案據報丢失帶花線春一捲約三十餘尺及黃色沖毗絨一捲約十四五尺又毛織嗶嘰一捲

該號急報警署警署爲破案計往驗兆事地點之情形以便偵緝盜匪開查得當夜前門大開賊必由此而出矣比查盜之來由遍無踪跡巷談多懷疑心警察方面正在審查之中想不日當有水落石出矣(維)

△查戶口獲煙犯

(洮南)大東門裏新粮市街居戶王鳳閣久爲洮埠罪犯該犯終日偷盜無事不爲於前日該犯在家吸煙雲吐霧之際被公安局調査戶口適遇將該犯獲去此是該犯惡貫滿盈知之者皆喜形於色矣

△小偷光顧學校

(長春)城內二馬路吉林省立第二中學校孫乃英校長於本月七日通知本市公安局略謂院內木板數塊均長六七尺突於夜內不知時間完全失去諒係小偷所爲懇請查緝等情梁督査長據情後當即責成便衣隊偵探隊及第二分局負責搜査犯人並派七日破案云云

△東亞泉之火警

(長春)城內北大街協和商場旁東亞泉澡塘院內堆積朮楷數十捆於本月七日下午六時半許未悉何故突然發火幸經第三分局張局長及附近住戶灌滅得未他延亦云幸矣

△堪稱良醫濟世

(高橋)李君澤普醫校畢業學術優邃經驗宏富自設中西醫院以來計已年餘對於問診者手到病除救人無算嘖々道德令人欽佩故紳商學各界恭送匾額兩方文曰中外馳名良醫濟世實屬名實相符以彰有德云

△三合發亦收莊

(郭家店)本街福泰隆歇業一則已誌前報與該對門之三合發號營業多年雖未顯耀發展則亦堪稱不壞查該執事張君又屬老成更無投機行險等事惟遇客歲之年月以致生意日漸蕭條竟於無形中賠累不堪無力前圖現已折實鋪甓著手收莊矣

△官銀分號忙碌

(郭家店)東三省官銀號郭家店分莊在本街同仁棧內寓時屆夏曆年關在即由該銀號往各埠滙欵者以及各處由該號往本街滙兌者日漸增加因其屋宇頗狹故而人甚擁擠聞該分莊每天午前十一點鐘掛牌十一點半始行辦公午後兩點即行停辦據云該寫滙票之某先生開辦常於十一點半之後停筆每於午後兩點之先手腕雖甚覺疲且又如此忙碌者誠以事多時間短少之所致也

△農民不忘舊歷

(一面坡)本埠各機關曾於國曆二十年一月元旦齊集商會慶祝新年並傳知各商家一體休息三天以昭紀念而改先導詎知農民之習慣不易即除自廢曆十二月十五日起四鄉農民紛紛來坡購買年貨絡繹於道仍存過舊曆年之希望攷其心理若不過舊曆年似不足以慰其心故各商家營業較前暢旺云

△新年亂行肉賤

(一面坡)本埠豬肉舖豬肉向來每斤賣哈洋四毛有賣三毛五不等近來落至二毛五分而外鄉來坡賣白條豬肉者一斤合哈洋一毛一分多錢俗名曰新年亂行云云

△是否假名歛財

(一面坡)本埠慈善會業經成立所有慈善事務總歸該會辦理近聞市面發生十字會及無名會按戶歛財並無正式執照係印有收欵字據亦不詳明某會等情有地方之責者應加考査以免混擾而重慈善云云

△錢法奇緊原因

(金州)舊歷年關將屆錢法呈奇緊狀態金價節々昇提物價亦隨昂貴小洋乃恐缺乏之虞其原因有二其一本年落花生欵本年粮晚運費高騰依然閑入其二富室多由邊外荒租進欵收價値又低少一大部分收積又少一大部分收入也

△剪綹何其多耶

(海城)邑內近來四鄉農民近城購辦年紙車來西往絡繹不絕農民每日被竊時有所聞望有管理治安之責者嚴行查拿以維治安云云

△四鄉粮車雲集

(海城)今歲雨暘時若故秋來收穫稍豐惟因錢法奇紬市面不易周轉以致農商交困廻非偶然前自財政局積穀價貸出萬數覽縣主席赴省借貸若干到縣雖云杯水車薪究竟藉之得以略活市面以故日來四鄉大車之滿載粮豆至城內絡繹於途如大南關粮車店永順店福盛店等無不日進囤積軍馬盈門云云

△天寒發現路倒

(蓋平)本邑自入冬以來天氣特別寒於月之八日早東一面街下次衆山茶園下凍斃無名男屍一具當經函報法院派員詣驗命其掩埋云

△路途中之產牛

(蓋平)本邑城內二道胡同地方於月之八日早有村中農人趕車一輛行至該處該牛忽吼不已臥地不起當即解車未幾該牛產生一小乳牛胎落地後小牛跪拜四方大牛平安如常對於小牛特別看護此係骨肉關係云

△寄外郵資加價

(蓋平)本埠郵局奉到總局令開查我國寄往外洋各國之郵件資費及寄往國際包裹資費均以金幣爲標準近以銀價大跌已呈准增加國外郵資及寄費幷自本年二月一日實行今限於篇幅不能備載主要情形列下

計　開

(一)寄往郵會各國之郵件於現行資費外增加三分之一「例如信函」重二十公分原收十五分今收二十分

(二)寄往國際包裹除原開及加納資費外均一律增加三分之一

△客棧不住病人

(蓋平)本邑一面街福盛客棧於月之七日晚有一病者山東人年均三十許前投該棧住宿該執事看係病人百般不留旅至晚外時有公安局一公務員

最高法院東北分院民一庭一月卅日裁判案件開列如左

計　開

民一庭判決案件

一、劉連舉與王成玉因請求償還債欵涉訟不服吉林高等法院判決上訴一案

一、福祥永與張守寬因請求償還貨欵涉訟不服本院判決上訴一案

一、常秀峰與林岐峰因地畝涉訟不服黑龍江高等法院判決聲請回復原狀一案

一、依里牙依然夫良德與德德合施維利因債務涉訟不服東特區高等法院判決上訴一案

一、戴文堂與張潤德因請求償債務涉訟不服遼寧高等法院判決上訴一案

一、傑利次與沙威寧因損害賠償涉訟不服東特區高等法院判決上訴一案

一、郝許氏與李姜氏因執行異議涉訟不服吉林高等法院判決上訴一案

一、胡壽臣與劉泰因債務涉訟不服黑龍江高等法院判決上訴一案

民一庭裁決案件

一、中東鐵路管理局與高致和堂因租金及飛綫房價涉訟不服遼寧高等法院裁決再抗告一案

一、裴廣德等與朱麥淑綠因遺產涉訟上訴聲請緩限補

一、張馬氏與張福氏因爭產涉訟上訴聲請伸長補正期限一案

本社啓事

各分社若以現大洋以外錢鈔匯交本社時按照左開行市

▲今日之行市

大洋兌金票　四一、二〇

大洋兌鈔票　一〇〇、二〇

大洋兌小洋　一一八、三〇

經理部啓

消閒世界

報應迅速（王金聲）

人心最重者財也，世之爲福爲害者亦財也，而財者若由正道謀求之，方能作福基利原安樂享受，苟見財忘義，百般設計，縱然發身，焉能無報乎，朱子家訓有云，勿貪意外之財非虛語也切記之

有焦某者，結婚後已半百，膝下乏嗣，生女一，名嬋娟，荳蔻年華，豔容絕俗，姿色尙佳，肄業於鄉塾，品學優秀，頗守閨風，其親視之如掌上明珠焉，伊之同庄，有一惡少，名不詳，覬其美垂涎不得，一日賭贏，與其同黨二三，赴酒肆小酌，酩酊大醉，遂造謠言，明目張膽且飲且談，聲言某々女與其如何交好，暗渡陳倉，卿々我々，不堪入耳之穢語，薝竹難書俗云，無巧不成故事，適女父在隔室獨飲，又云，高處說話，矮處聽，適被說話牆外聽，故焦某聽得分分明明，信以爲實，不由怒髮衝冠，私謂吾女果作此傷風敗俗之事，辱吾門庭，可殺也，可打也，遂棄飲，負氣而返，提賞其女，女跪曰，父親今夜暴撻女兒爲何？父愈怒不語，重撻，女痛甚，號天，地淚下如糜，其母在傍見之痛不可忍，亦前跪地曰，夫君今夜痛責女兒何爲乎？爾飲醉乎？抑聞女兒有他情歟？夫君暫且息怒，將女之事，詳告於妾可否？爾吾知之，吾女死於九泉之下兩無怨也，夫聞言稍息怒將棍放下，在酒肆聞之醜事，一一敘出，妻聞言，大駭，頗奇異之，私謂吾女素性賢淑，雅識閨範，果有此事乎？信乎否乎？悵然者久之，趦趄夫前，不發一語，狀類疑，俄頃遽起始出，夫亦出夫婦入房就寢，嬋娟見双親去，大怒，熱汗蒸騰，慙愧不前，益羞怒，自言吾素謹守貞賢之處女，從未有何種不堪之醜史，此中定有昧喪良心之無賴，壞我名節，誣說我與他情好，其中隱情，不言可喻，吾父聞之不加詳察，即怒火上升不分皂白將余暴打不堪，冤枉極矣不由一時忿氣填胸，淚流如注，遂生短見，忙入閨房舉筆草一遺書云，父親，你女兒死在九泉之下尙不瞑目也，書畢，置於案上，懸樑自盡矣，翌晨，母往視之，見其女首掛樑間，赤々一條顏色慘變，大驚四體彭悚，奔告於夫，夫惶，披衣下床，仆伏女側，頓足悲哀，隣人聞之，爭先恐後，門庭若市觀者如堵，爲之同汗清淚大有人在，父泣畢起立，見案上有遺書一封，拆視之心如箭串，淚如雨降，大悔，未幾殮畢，偃杠夫四名，擡於墓地埋葬，將土坑挖約尺許體倦，少憩，四人席地而坐相對露背，横欹豎仰，口含煙袋，青煙渺渺，忽有一商人，手携包裹行經此地，見之煙癖叢生，即進前接火，衆見之，喜出望外，欣顏悅色，命商止步少息，商諾，遂圍坐一團，談笑言歡，非常親切，相敘片時，內有一賭徒，名張大賭，心懷歹意見財歪涎，大有莫可遏止之勢，即將李二博點出，欲害此商人，携其財物，豈知李二博，早存歹意，一時合謀同行點首，語畢，即返，商見二人神色蒼惶，舉動可疑必有他變，大懼，携物欲去衆止之，商弗聽，問其故不語，再問之倏變欲涕，低首不顧而往，行未數武，衆惡徒張大賭，李二博，王三有劉四害，四人合謀之下，携銑持鎬，尾追其後，一擁而上，商人見四惡徒追至，嚇得魂飛天外，驚忙無措，欲逃不得欲遁不得，結果，四惡徒卒將商人打倒，仆地，呼聲慘哀，氣息奄奄，惡徒恐被他人瞥見，急將商人拖入高粱地中，張大賭用鎬力照頭部猛擊，不言不語，少頃遂斃，四人將財物，按四一二十，四二添作五，逢四進一十，分肥於囊中，復將商尸埋於焦嬋娟同穴，高尸於其下，娟女棺掩其上，二人共埋一，他人不得而知之也，埋畢，賭徒喜氣洋洋，快活自得，欲歸之際，何張大賭言曰「死者死者，何處伸冤，天知，地知，你知我知，現今包公不在，若有當年包二黑子在世，定能與你雪冤解此，今日你算冤沉海底，永不翻身矣，吾等縲絏之罪可免矣」語畢，遂歸相就午餐，食畢，嬋娟父贈銀四兩，携之而去，適值南庄演唱大戲，四人礎商之下在劇場前合夥開一羊肉館，名曰，四合園，招牌書曰，生熱羊肉，餛飩包子，應時小賣，隨意便酌翌日，開其大市，顧客紛々，觀衆擁擠，踴躍異常斯日正三，天將正午劇台上立雛之地，正演「鍘美案」一齣，包公祭大鍘之際，忽有一眞鬼，披頭散髮跪至假包公面前，包公見之大懼，棄香而奔至後台倒地氣絕面無人色，少間即醒，一時觀衆大異，狂呼亂叫，不知何爲，議論紛紛戲散及午後復演該劇，假包公又復祭鍘之際，眞冤鬼又至跪其面前，兩淚汪々，假包公知是冤鬼告狀，棄衣又逃至死不敢再飾包公，斯晚，夢寐，冤鬼又來，跪倒面前不敢再逃，遂大膽問曰「下跪者何人？鬼答曰「大人冤杜冤杜吾乃一行路商人姓金今夏由京還鄉，路經焦家塋偶遇四惡匪爲人埋墳，彼等口蜜腹劍，見吾身帶財物，引用花言巧語，上其圈套，四人入墓傍，將財物奪下，四人均分，將余拖入高粱地中，一銑打死，尸埋於嬋娟女子棺下，永不翻身，鬼神無知衆惡徒現在南庄劇台前，開一飲食店，名曰，四合園，我實供之，望祈大人與我升冤告狀，假包公在夢中，問曰訴冤之事，非難也有何爲證？答言，焦嬋娟之墳，內有尸可證也，假包公聞言頗奇異之，笑曰「冤魂請回下官我明日與你鳴冤報仇就是了，鬼喜遂去，假包公不由夢中胆怯，俄頃即醒，嚇得汗流週體，將夢中情節，暗誦一遍，絲毫未忘，欲睡不能，過了半夜，翌晨，盥漱畢，衣冠整齊，直奔縣衙大堂跪倒，尊青天大人曰，「冤杜……」上官聞言，手拍大堂問曰「下跪者姓名貫籍有何冤枉慢々訴來」假包公答言，小民姓報名不平，北京人士自幼賣藝爲生，此案非小民之冤枉，乃金商人之冤憤無以自伸，故委小民代訴之耳，望祈大人明鏡高懸將此案了結，爲金商人雪除此恨，小民我也感德無涯矣」（不忘此官與四人有關曾受其賄）官曰「金商人與你沾親代故乎？假包公答言「非親非故」官曰「俗語說得好自己打掃門前雪 （未完）

太平洋上美日明星通話（步凌霄軒主）

美國電影明星范朋克，此次再度東游，當彼抵日本之前，曾就所乘世界游覽船貝爾蘭號，與日本留美電影明星早川雪洲（現已返國居東京）作遠距離之無線電話通話，玆紀其詳情如次

貝爾蘭號爲世界著名之大觀光船，此次東渡乘客，除范朋克外，尙有著名電影導演佛萊明維克多，爵士音樂家賽聰及其他英美兩國富翁多人，本月十三日，該輪駛距東京三千哩時，無線電話，已可作單方之播音，於是由日本國際觀光局，假丸之內中央電話局之普通電話機，向輪上作日本旅行講演，藉以介紹彼邦之名勝，吸引游客，成績頗佳，迨十七日，輪已近二千七百基羅地方，電話中已可會談乃於是日擬請早川雪洲與范朋克通話，遂由中央電話局準備一切以俟早川之蒞臨焉是日午後四時先由遞信省工務局之石田技師來局，開始調節音波，然初時極不易使聲浪播入音波中，迨四時二十分許，已得有對方輪中聲浪，乃急播送留聲機片二張，即得該輪報告謂「聲極清晰，但時有斷絕之虞」無何，時鐘報五下早川已偕其夫人鶴子來，時彼適從帝國劇場舞台上來，面部化粧之白粉，猶未盡除抵局後，即謂（難得難得）乃遽就座，於電話器之前，謂（余乃早川雪洲，欲與范朋克君通話）對方即謂（君爲誰欲與范朋克君通話耶）蓋所播聲浪，尙不能令對方聆之清晰，俄頃，即聞（喂，雪洲嗎，哈哈）之聲，雪洲隨向之謂（君爲道萬喝，請稍待）輪中之范氏，隨出其洪亮聲曰（君佳否，現仍居東京）雪洲乃謂（我等將於二十四日，就帝國劇場，招待足下）范氏大聲問（帝國劇場嗎答謂（是的，屆時併將請君表演君擅長之擊劍術）然此語甫出，已不聞對方之答語殆音波已被切斷無疑，早川於通話後，不禁大喜謂極愉快此殆已開太平洋無線電話史之第一頁，聞日本遞信局此後將更努力成爲實用普遍化云

品花（太站）

朔風凛冽，案牘匆忙，余無暇涉足花叢者已二年餘矣，日前假新年之便，因事去四平街，將瑣事辦理完善後，有友哀時客邀余作北里遊，遂花國，獵艷尋芳，飽餐秀色，與盡而返，象管鶯箋，聲存於耳，嫣紅姹紫影印於心，愧乏崔徽張祐之才，難寫燕卜鶯嬌之盛，援搜枯腸拉雜記之，字訛語謬知必有笑我荒唐者

小卿校書，隸順玉班，津產也，初張艷幟於秦王島，現營香，巢於四驛，紅玉年華綠珠身價，穠纖合度，修短得中，面似出水芙蓉，腰於臨風弱柳，笑容可掬，不須春黛双描，媚態橫生，何待秋波一轉，豈是瑤池仙子，又降人間，眞如月殿嫦娥，初來天上，生張熟李，一似同仁，一顰一笑，傾國傾城勿怪門前若市車馬盈門，小妮子好自爲之，火坑中亦有青蓮也

小桃校書，隸復順書館，河南商城人也，其父原在關東居官十餘年，乃以遭逢不遇積有宿債千金，解職時，將生女鬻於行院，時年僅十四即寶青宮盤子，於斯年冬，季有外城大腹賈爲彼梳攏，斯時也，嬌小玲瓏，楚々動人，桃花粉面，素口蠻腰，誠儕翟之上選，花國之俊々

詞訟見聞錄（三）

蘭春榮墜車巧遇（善亭雜俎說部之一）

蘭春榮，津產也，其父母因貧寒，無以爲生，將春榮賣與人販，身價二百元，出名發字，立有契約，人販姓王行八，綽號王八蛋，王八蛋販賣人口，官府不問者，以其與官府通同作弊，賄錢，作主，其立有出名發字之契約，亦應歸無效，契約有效即是官府作主，法律爲之保護也，卻說王八蛋買若干良家婦女，有半老者，不姓徐亦稱徐娘，有年幼者，或初登瀛或爲萍果桃，亦有七八九十歲，等々不一，收買多人，論外貌總以蘭春榮爲第一，王八蛋携多人貨，由天津，乘平奉車至奉，復改乘南滿車赴連，王八蛋以爲此次發財，全在蘭春榮，一人身上，身價二百，到連埠，至少亦賣二千，若遇官僚勢居連濱者，以其刮地皮所得之金錢，多々帶廣，來得容易去得快，要幾千即能給幾千，不見老山西來連，賞船家小櫃子錢，老票千元，若遇美人，豈惜多金乎，王八蛋思至此，投袂而起，入食堂痛飲爲樂，誰知此之所樂正彼之所悲，蘭春榮自別父母，隨王八蛋，登車赴連，自知凶多吉少，十有八九，落溷爲娼，我雖貧家女子，人貧志節不貧，豈肯爲娼，作此等無廉無恥，傾害一般青年，爲萬惡之龜鴇，賺一些傷天害理之金錢，而龜鴇之溪壑，洞深無底，能填滿乎，思至此，痛哭不止，又一轉念，爲人至此不如一死

（一）和廣寒樓原韻二律（張維城未是草）

（一）

詩豪鬪韻廣寒樓，仙樂如聞最上頭，王宇歌傳千戶冷，石敲魚風動可秋，蟾宮此夕歡難極，虎帳何淚可收，欄外更多陳迹在，分明故宴不須愁。

（二）

洛社風流聚一樓，羈懷長繫蓼川頭，南原城郭屠雲晚，天上星河八月秋，故宅未聞鳧履去，粧台何處鳳笙收，我來機石重尋訪，穩渡銀河便不愁。

（註）朝鮮南原郡廣寒樓以名勝著，鮮南名宿，重如修猷，發起吟社，以廣寒樓爲題，押樓頭秋收愁，碍于數百首，囑余許定甲，固辭不獲，乃與同仁分任，閱畢和兩首報之，樓在南原郡南城外，樓前鑿地池十餘頃，名曰銀河，河上設石橋，名曰烏鵲橋，刻石毀之，湖心有支機石，應織女故事，地南百餘步有蓼川，邊有乘槎橋，刻名于石，應張騫故事，地中築三島名之以方丈蓬萊銀涉，潮上有瀛涉閣，蓮花景致亦絕好池邊有鰲魚背返樓址本爲故韓國宰相黃翽村舊宅，其後屢經增修，李秀才與烈妓春香相逢於此樓，離別後守節，有春香歌流行全韓，南原郡舊爲帶方國，後改今名，其城郭爲唐將劉仁軌所築，城外有關聖廟，祀漢壽亭侯關壯繆

（二）庚午七月七日朝鮮朴多山方伯招飲於其別業在座有鄭大提學松寺高法院長鄭參議等皆東邦詩人聚談甚歡至子夜始散即席賦二絕答之（張維城未是草）

金谷玲瓏市隱廬，騷壇片席洛來福，皇華自古垂風雅，此日詩盟不負余

一般東來漢節持，觀光季札待評詩，齊歌入咏毋須問，海外文星便屬誰

附錄原作

天上双星映使星，佳辰佳會服俱青，中東原是通家好，交剌詩筵已忘形（鄭大提學）

天教鼓織試青庭人說事衣刺繡詩，從今續補皇華集，得子言詩始起余（鄭參議）

高閣秋新會衆星，毫端龍耀帳丹青，坐中最喜中華客，酌酒共忘心上形（松寺高法院長）

而今恨我識荊遲，倒屣屣生輝茅時，且謝羣雄多歎曲，樽前一笑許心知（朴多山方伯）

大學俱樂部開會改選職員會員多爲東亞各邦知名士日鮮人最多華人甚少結果日人六村局長爲會長余爲副會長是夕暢飲幾醉爲賦一絕記之（張維城未是草）

炎黃神裔一洲人，賓主歡娛分外親，今夕陶然嘉會健，座中散作四時春

東北交通委員會材料購辦委員會招標廣告

本會現奉東北交通委員會核准購置機關材料玆將購置機關材料名稱數量等項列表於左凡願承辦者希即先期來會登記者即派員領取或函索標單爲要

會址 遼寧東北交通委員會

購置機關	材料名稱	數量	開標日期	交貨地點
齊克路	軌條螺釘帽魚尾板轍岔等鋼軌附屬品	五十六種	二月廿四日下午三時	
吉長路	機油汽筒油車油車軸油	四種	二月十二日下午三時	
四洮路	螺絲棒軟硬鋼線曲釘鐵繩等五金材料	廿三種	二月十日下午三時	
同	隔電子鉛管掛鈞電纜繩膠包等電汽材料	六十一種	二月十一日下午三時	
齊克路	車軸油汽缸油石蠟油洋油汽油等	十三種	二月十二日下午三時	
×	圓鐵棒鐵條鐵板鐵線工具鋼鋼板鋼線等	九十種	二月十三日下午三時	
×	色絲屑毛絲屑	二種	二月廿六日下午三時	
×	錫塊鉛塊生鐵坩堝塊等	九種	二月廿七日下午三時	
×	枕木 道岔枕木	十七種	二月七日下午三時	
×	鋼軌魚尾板螺釘轍岔等	二十四種	三月廿日下午三時	
郵轉處	鐵線銅線陽電子卡釘川釘鏍錫等	十九種	二月十三日下午三時	

長春清理萬德公債務委員會通告衆債權速領債欵廣告

爲通告事查萬德公債務經本委員會清理以來凡債權者每元淨得四角四分其大數債權業經先後領訖惟數目零星或道路遙遠迄未具領者尙有二十餘戶計債欵九百餘元今特登報聲明凡未領債欵之債權人務於本年五月一日以前携帶圖章來會具領勿再遲悞自貽伊戚本會急於結束不能久待也 民國二十年二月五日敬告

山西 大德通滙兌莊廣告

本號創設有年向在各通商大埠設莊專辦各種滙兌並活期定期抵押存放各欵費利克己手續敏捷久爲各界所推許恐未週知特再聲告如蒙賜顧無任歡迎

通滙地點 （河北）北平 天津 石家莊 保府 （湖北）漢口 武昌 （江蘇）上海 蘇州 （山東）濟南 周村 青島 （東三省）遼寧 長春 大連 江省 安東 （特區）綏遠 包頭 張家口 （山西）太原 祁縣 太谷 平遙 交城 清源 文水 徐溝 忻州 宗艾

哈爾濱分號正陽三道街 自動電話三二七〇 長途電話四十九號

◎呑鷲松葉食之偉効◎

以朝鮮著名金剛山之赤松葉與人參焙製而成故極合人之生理蓋參與松皆爲含靈氣之物人食之則受其靈氣滋養其得延年者亦若鶴鹿食芝而能長壽也他如返老還童諸樂均有助長之患世有修養家必不河漢斯言也謹啓

松之精 ●金剛● 一個月分 金票五角

如此樣者願多松葉黨員之歡樂聲豈可不聽

一、腹鳴得止增進食慾、一、頭腦清新記憶、一、睡前飲一匙明朝便爽適、一、胸隔煩悶一匙便好、一、便通良好、一、頭不暈眼、一、氣力及精力旺盛、一、肩肢不疲乏、一、對於心臟最好、一、飲酒前後服一匙得不害胃腸、一、淋病及梅毒連服三月保能斷根、一、咳嗽服藥即愈、一、血壓低下、一、病後贏瘦者服後即生長肉大有返老還童之妙、一、腳氣亦能治癒、一、肺病重患者連服二月絕無略血之事體量必增加朝夕得以自由散步、一、其他百病無不奏效如神

招募代理店（有欲代理承售者酬賞從優手續敏捷速來面議）

滿洲總經理 大連市神明町二六 滿洲女子青年社（電話九九〇二）

久咳傷肺肺傷爲癆勢所必然惟凱輯氏久咳片爲現代預防肺結核抵制肺癆菌咳化痰之出奇拔粹一種良藥凡經服過者莫不交相贊賞歷年得獲愈者之謝函數計萬份可見此藥之功績美譽確爲鷄羣之鶴裨益社會良非淺尠豈牟利者可比耶謹將主治陳下

●一治憂愁肺痛之咳●一治夜不安眠之咳●一治喉痛聲痛之咳●一治童子百日之咳●一治老人虛弱之咳●一治胎前產後之咳●一治天將時疫之咳●一治四時感冒之咳●一治喉癢虛寒之咳●一治痰湧喉塞之咳●一治胸痛脅痛之咳●一治胃弱飽滯之咳●一治腎虛肺弱之咳●一治酒色爲患之咳●一治多年不愈之咳●一治結核發現之咳●一治氣管發炎之咳●一治咯血癆傷之咳

一切日咳 夜咳 連聲咳 單聲咳 白痰咳 黑痰咳 無痰咳 唾血咳 破金咳 朝熱盜汗咳 心跳氣喘咳

雖最日久之纏綿咳症服之無不應驗如響是誠爲肺病之良藥也

價目試用一包一角 中盒五角 大盒一元

各省各大藥房均有代理設無處購買祈將欵寄交 總發行所哈爾濱泰華西藥商行立即照寄

美味滋養 葡萄酒

赤玉牌葡萄酒

飲用赤玉最初之作用在胃因赤玉之絕大營養素唯有能增胃液之分泌完全推行消化力故每食前飲赤玉實爲切要者也

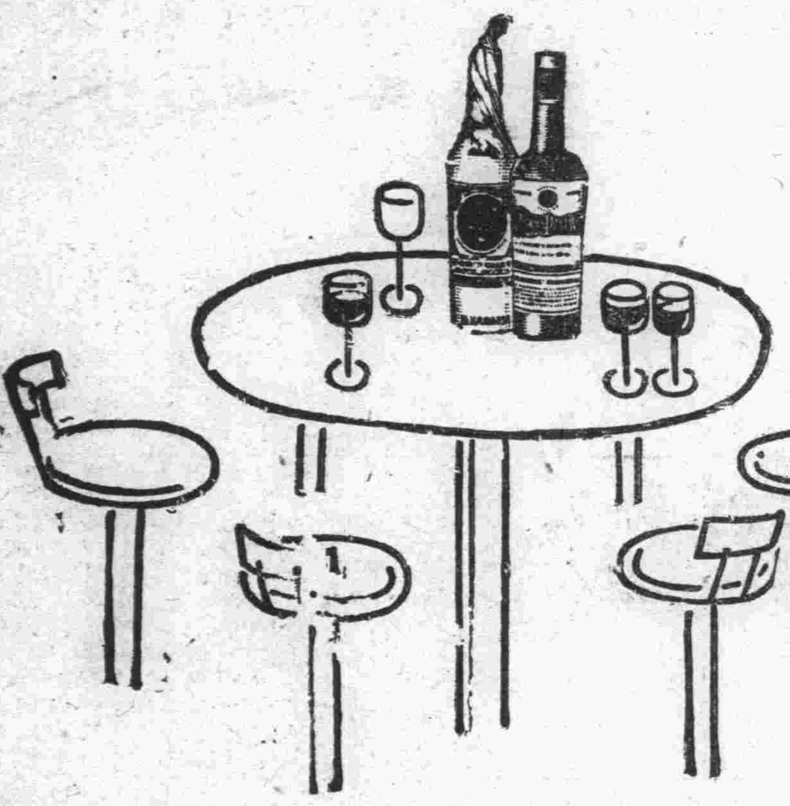

長春益發合機器麵粉油房廣告

頭自環海通商經濟日展本號鑒於東省爲產豆麥之區特爲興倡實業起見在長春頭道溝高砂町建築大規模之麵粉工廠裝置精良機器製造各號麵粉以爲商標在農商部註冊遴派經驗人員採選優良原料聘請高等技師悉心研究精益求精出品優美價格低廉行銷各埠久爲中外人士稱贊茲爲擴充銷路起見凡遠地函商定購

兼必恭謝待週以廣招徠備有各號標品函索即寄並在長春頭道溝吉任町建築機器油房工廠製造豆餅豆油品質純潔保管合格屢經各博覽會優評價值公道取利極輕品

批購者尤能格外從廉恐未知週特登廣告倘荷惠顧無任歡迎

本油房日本電話一八四、電話三五〇五

註冊商標

失神

厨子說「辦這許多菜、菜單上還缺少了壹件東西、就是味之素一瓶咯。」

文化的調味料

味の素

(味之素)

C—234

雙美人牌牙膏

是保健衛生上第一的 早晨飯後用

使牙齒健强美麗氣味凉爽之双美人牙粉

クラブ齒刷子本店謹製

滅痐寧

藥片 吉利糖

兒童萬病源泉的蛔蟲病

蛔蟲自口內侵入臟腑經由圖

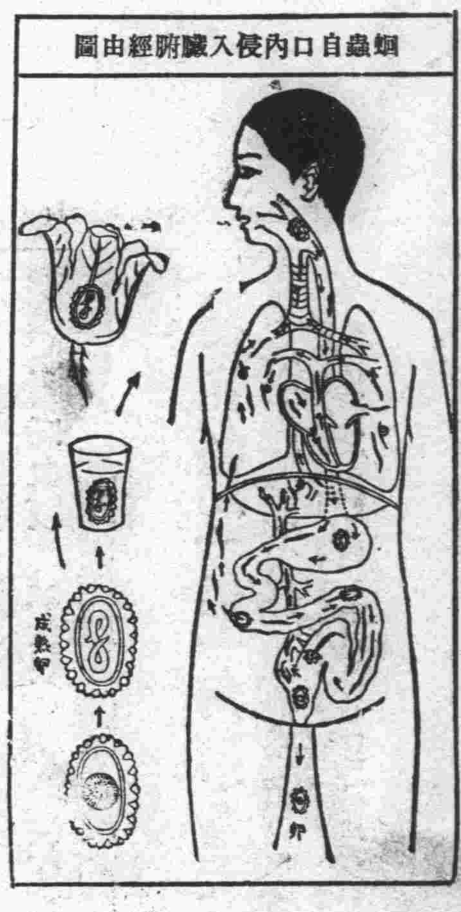

蛔虫在體內。穿腸入肝。潰爛臟腑。吸收養料。分泌毒液。不但阻止兒童身體之生長。障害腦經之發育。實兒童百病之根因。生長成人之最大難關也。

是藥也

既是芳香甘美的佳糖菓。又爲馳名世界之驅蟲藥。既可當作兒童零食的糖菓用。又能於不知不覺間給我們驅除腹內之蛔蟲。有蟲者服之。蟲隨大便而排出。無蟲者服之。能可豫防蛔蟲之不再生。且使發育佳良。身體健壯。腦經活潑。靈俐聰明。確有維護天聰防病於未然之神功。故爲家々必備之靈藥。負保育訓養兒童責之爲父母及學校師長者。盍各以少許之金錢。造一生幸福於無窮。培植壯健國本之第二國民乎。

東省各地藥房均有代售

另備「殺滅蛔蟲法」「醫家證明集」函索即寄

總經理處 大連 日本賣藥會社

總發行所 大阪 藤澤友吉商店製藥廠

大連支店 大連[illegible]通[illegible]番地

大連

雪天窮黎不得出門 分發小米救濟

石道街傅家莊貧民深得其惠 兩會長及書記皆甘嘗試辛苦

時屬嚴冬冰雪在途一般無衣缺食之貧民、値此時期、被生活的逼迫、強者多挺身走險、以致近日來恒有搶案之發生、而弱者不得自食其力、茲得東手待斃、是以荒郊野外、不時有無名屍體之見、本諸慈善爲懷的大連東西兩公議會、體及無辜窮黎遭遇不當之死亡、爲設法救濟計、曾於數年前、即設置庇寒所使無家無業之窮黎得有安身之處、不得流落失所、藉免凍餒之虞、語之救人一名、勝造七級浮屠、兩公議會造惠於貧民、何待言喩、本年冬對此之施捨、雖値錢法緊急中、亦無或疏懈、月前各公議會當事者、即與各董事等計劃就緒、關於庇寒所仍然照舊之設置實觀以來各大慈善君子、響應而起、不惜血汗所得之金錢、先後捐助、共成義擧、我餬飽窮黎銜恩戴德得慶更生者實大有人在、現在新年已過、舊年將屆、金錢滯澁、百行蕭索、即有技能者、尙恐無事可做、何況愚笨之貧民、賴何爲生、更兼連日來天氣突變、朔風暴吹、自八日晚又繼降大雪、平素沿門求食者不得出門、茲可待斃、東西兩公議會有見及此、乃與各善士討論之下、際此風雪交降之九日午前、亦不辭辛苦由大連公議會董事、黃信芝孫明誠、並書記劉震人、以及西崗公議會長關静堂、與書記張子黎等、親由庇寒所播出小米百二十包、拉至石道街新明寺分所、實行施捨於一般貧民、斯日自午前九時起至午後一時半止、共發放小米九十餘包、按每人四斤分發共計得米之貧民、四千四百三十七名、各窮民聞此消息、一時麕集擁擠不開、大連警察署深恐發生意外、爲維持秩序計、於當時通令當管之派出所巡査岩下及巡捕張吉官二人、前往鎭壓、結果百二十包小米中、僅餘剩二十四包、此外另播八包、遂於傅家庄方面、分發於距離較遠之貧民、所餘者暫寄存於明新寺、以待臨時發放於一般老幼不堪之貧民、至於當日臨場分發人員除張會長因赴關東長官新任披露宴外、關會長以下各董事書記等、不下十數名、櫛風冒雪、可謂飽受辛苦矣、至午前十一時許、關會長亦因赴長官之宴會、先自返回其餘者均發放完畢而始歸回

捐助庇寒所 小洋十五元

寺濤振記號 眞樂善不倦

東西兩公議會自援例設置貧民庇寒所及施粥場以來、各慈善機關及當仁不讓的君子等、多表同情、慨解義囊、捐助救濟者大有人在、本月之九日午前九時許、寺濤振記號又捐於庇寒所小洋十五元、暫送西崗公議會保存、若此救濟之熱心、何患貧窮者之死亡云

中央電影社 黃耐霜出演

現正預備歡迎 十三日可抵連

海上銀星之北來者、寥寥可數、於是連濱人士舍銀幕外無從觀其豐采、然衆星能有一技之長、足以使人傾倒者則又廖若晨星、楊耐梅能歌王漢倫能舞、然歌舞每走板、於是掩旗息鼓、飄然以去而海上之電影女明星、益視此爲長途、黃耐霜女士、爲銀星之皎皎後秀者、二九年華、其艷麗可愛、當可想見、且北平人、其聲音尤合我連人士之觀聽、既能歌唱尤擅新劇、初獻藝於上海南京等各大戲院、已有萬人空巷之槪、此次有中央電影社之聘、聞昨日已有來電、准於國曆二月十一日、由滬搭奉天丸啓行、十三日抵連、故該院預備派人往碼頭歡迎頗形忙碌

滿鐵採用教習生

滿鐵定於本年三月入所之鐵道教習生四十名、應募者竟至五十名之多、結果在滿洲採用二十名、餘之二十名、在日本國內採用云

大連驛新築案 將再開會議

作最後之決定

大連驛新築案滿鐵鐵道部、基照原案、目下由工事部及計畫部、正在設計中、勿論尊重原案進行、然以有技術上的關係、多少有所改變、仙石總裁於上京前、再行招集各關係者、開最後之會議決定云

否認從良爲婦之約 持刀示威無効

妓女耳刺傷自己頸流血 人財兩無得後悔已遲矣

有潘玉魁者年卅八歲、原籍山東、現住西崗永樂街廿四番地、於八日下午七點、在太公街五十一番地暗唱韓實春(四十三歲)處、以刀刺傷妓女、並行自殺、報官救援後即將負傷者送至病院治療、量無生命之危險、約需治療半月間、即可全愈、將其殺人自殺之始末、誌列如後、以饗讀者云

潘玉魁前曾在火船上作事、當時之收入頗豐、惟無妻室、爲滿足性的飢餓、尋花問柳、籍選如意佳人、當時太公街五十一番韓寶春之暗娼中、有妓女名翠齡者、現年卅上下、覺得中選、卿々我我愈交感情愈濃、而潘以得如此貌美而且心眼好的女子、心滿意足、情投意合久之乃談到她非他不嫁、他非她不娶、海誓山盟、共偕白首之約、潘則每於船一入港、即至于處問候尋歡有錢悉數交出、三四年間共化洋有一千餘圓、不意好事多魔、中途發生變故、而潘則因事解職、從此則生活雖尙不感拮据、但向無積蓄、又斷來財之源、翠齡淫婦、良心亦隨金錢而大變、對潘亦不似從前那樣的和顏悅色、表示十二分的親密、有時則以冷酷的面孔對之、而潘雖感及窮途潦倒、遭人藐視、但相交多年、愛深情重之愛人翠齡、何甘遽爾棄我、當不至負有心人、監於是於行兒之先數日、乘隙問翠齡、爾我有言在先、願作長久夫妻、今及其時矣、願與卿同歸山東故里、共享夫婦之樂、爾可隨我去矣、翠齡忽聞此言竟不客氣的大變常謂汝小中無禮、誰給你作老婆、誰又應許給你窮光蛋作老婆、眞是蛤蟆想吃天鵝肉了、休作此想、願來可再來、不願來速爲我滾出去、潘玉魁氣得一時未能出言、悔恨交加、乃繼以化錢等事質問翠齡、答你那是化錢買樂子、嫁你爲婦事絕對不能、潘則負氣而出、臨行並謂來日再見、遂於八日至露天市場買刀一把、於下午七點前往、先見暗娼主人韓寶春、略述數語、即到妓女翠齡之室中、詰問到底跟我爲婦否、翠齡仍舊咬定不幹、此時潘玉魁出刀示威、不允殺汝而後自殺、而翠齡竟滿不在乎、潘則無奈照翠齡右耳朵刺去、略負微傷、大呼求救、蝦兵蟹將一齊奔來、見潘持刀在手、冷不防的將潘抱住、潘初意惟在示威、希望翠齡答應、不特無效、非被所拿、於是回乘隙照自己頸部横着一刀、妓館中人亦皆驚慌失色、急報警署、由警官派人前來檢驗、即將負傷人送至病院治療、潘之傷勢尙不要緊、多則半月即可治好云

七十餘歲老母 要吃凍梭魚

兒子上海拾取 反被衙門捉去

大連港內結氷、有無數梭魚被凍死、散亂氷上、華人乃乘小船拾取、水上警察署、以其於出入之輪船有所障碍、乃於八日朝捕獲三十餘名、逮至本署、嚴加警告後釋放、不准再來拾取、惟內中有年齡約在三十餘歲之張某者、大聲哀號謂、家有七十餘歲老母、非吃凍死之梭魚不可、請求格外恩准拾取、說者謂係二十四孝中之一孝云

美副領正任領事

駐在大連美國副領事克巴爾於本月四日被上院外交委員會任命爲領事、以後在連執行美國領事之職務、已通告關東廳及其他各關係方面云

以壯丁作爲後援 鄉村亦行戒嚴

沙河口警察署管區較寬 舊年關之警戒格外注意

客臘以來、市面上即呈一時之不安、搶案頻出、人心恐慌、各警察當局、爲期平安無事起見、曾實行冬防、繼則又施行年末警戒、雖然雜人咸集的大連市宵小等仍未一網打盡、故竊搶案等、未曾或止、刻下又値舊年在即、沙河口警察署、鑑於該管內地毗邊境易於匿藏歹人之踪跡、且易惹起搶案之發生、故値此舊年之先、再行以特別警戒、由月之七日起、遍佈水洩不漏的警網、暗派警員到處偵查其警戒方法、以舊年末爲標準期、凡中國人密集地點、以及各郊外村落、徹底防備犯人之藏身之地、但該管內之村落、如三春柳、岔溝、香爐礁、寺各方面、雖有有派出所之設置、然人口衆多、大有鞭長莫及之感、僅侯派出所警官、終難以期萬全、於是此年末、所有鄉間之壯丁、一齊出動、與警官等協力一致、不眠不休交互警戒、以防意外云

官民各宜有理解 連絡協調施政

九日在大和旅館招宴各界 塚本新關東長官席上致詞

塚本關東長官、於九日正午、在大連大和旅館設宴、招請田中市長、村井商工會頭、駐連各國領事市會議員、方面委員、銀行會社代表、新聞通信社主腦、及大連公議會長張本政、西崗公議會長關靜堂、其他等士紳計共中日來賓三百餘名、開宴首由塚本長官述施政方針、其要點在連絡協調、日華親善、華由田中市長致詞、一同乾杯致祝、於一點三十分鐘、賓主一同盡歡而散云

客歲中管內 入港船舶數

並各港之區別

客歲中關東州管內各港入港之船舶數、汽船五千四百九十六隻、此項噸數共爲一千九十八萬五千六百九十一噸、帆船一萬八千九百四十九隻、噸數十三萬五千九百九十一噸、就中旅順管內入港船數、汽船二百五十五隻、噸數六十二萬四千九百九十一噸、帆船二千五百八十五隻、噸數二萬一千七百七十二噸、大連管內入港者汽船三千八百九十一隻、噸數一千十三萬八千三百四十七噸、帆船七千九百六十七隻、噸數七萬四千百十九噸、金州管內入港數汽船九百四十三隻、噸數二萬五十六噸、帆船二千四百六隻、噸數八千二百五十五噸、普蘭店管內入港數、汽船五十七隻、噸數五萬六千七百七十一噸、帆船九百五隻、噸數四千百六十一噸、皮子窩管內入港數、汽船三百五十隻、噸數十四萬五千四百六十六噸、帆船五千八十六隻、噸數二萬七千六百八十二噸云

無電違反事件 範圍益擴大

大連署仍活動

大連警察署高等係、對於違反無電事件、繼續搜捕中、於八日之星期日、寺尾高等主任、率領部下出動調查、中島警部補、已於七日自上海將首謀犯人平岡氏等押送回連、繼續審詢、更有擴大檢舉範圍之形勢、關係者尙有多數云

廣播節目

二月十日(星期二日)

自午前十一時 行市(特產、錢鈔、股票、各地行市)

自午後〇時三十分 行市(特產、錢鈔、各地行市、公設市場、價目)新聞

自午後三時三十分 行市(特產、錢鈔、股票、各地行市)新聞

自午後七時

一、新聞
二、中國語講座
三、浪花節
四、義太夫
五、中國劇南陽關連東俱樂部部員
六、廣播體操初心者練習熟練者運動
七、職業介紹事項
八、榮單子
九、天氣預報

法院事項

△起訴▽

△原告 高會源被告瀨良吉太郎大渡憲一郎請求欠限欵金一百九十圓四角(二册)

生殖靈大批來連啓事

敬啓者生殖靈藥命名爲補品大王爲全世界所公認滿鐵沿線自禮和洋行委敝公司代理後銷路暢達時常供不應求惟此次缺貨久對於購主多失信用歉仄殊深茲又由該廠運來新藥極多效力偉大冬季購服尤宜惠我主顧請注意及之

大連市浪速町七十番地 華商 長壽公司謹告

魚鷹牌牛奶

本行新到大宗魚鷹牌煉乳其質精潔而味更美茲定批發以十箱爲起碼每箱計四十八桶鈔票二拾四元車脚在外有欲購者請到西崗天利成內廣謀利洋行接洽特此佈告

大連市山縣通 寶隆洋行謹啓

禁止輸入肉類廣告

啓者敝組合創設以來荷蒙各界諸君無任歡迎之至今爲年關在邇以防山東滿鐵沿線大連附近四鄉一帶輸入豚肉者頗不乏人但是如無有獸醫檢驗證明以及無有大連警署營業許可者不準入連埠販賣部組合員調查不悞倘若查出警署必有相當之處分恐諸君不明規章者祈原諒今特登報聲明望

大連獸鳥肉商組合事務所啓

悅來棧遷移啓事

逕啓者本棧設於監部通業已多年深蒙惠顧曷勝感激茲以擴張業務便利行旅起見已遷至敷島町三十九番地照常營業另屋寬敞室內雅潔招待客人務求周到報關上稅益行敏捷特此通知敬候光臨

悅來棧主人郭萬昌 電話六六八〇番

聲明櫃員出號啓事

啓者敝號櫃員崔清玉字月波因事將賬目算清出號此後該櫃員在外一切動作事概與敝號無涉特此聲明

敝號翡翠寶石商 哈爾濱商行啓 大連市浪速町二丁目八十八番地

鳴謝華商上海聯保公司賠欵迅速

敝號於本年舊月七日由建新輪裝載黃豆青豆蛀干豆餅等貨運赴瑄頭福州兩處曾向大連上海聯保公司投保參萬餘元不幸輪行至半途遇事敝號所載貨物損失不少今該公司將所保之欵照數賠償毫無折扣足見其資雄厚信用照著敝號感激之餘用特登報鳴謝

大連鼎新昌啓

渡邊醫院

耳鼻咽喉科 小兒科 渡邊醫院

大連市浪速町電車停留所前(大連檢番隣) 電話五六六六番

協和公寓

高等旅社 特点 地址適中 價格低廉 房間整潔 器具完美 各樣機電話 自置汽車 異常便利

協和公寓

夜間入梯電話示明地址派人迎接不誤 大連市大龍街四十五番 電話代表八一一六番 振替大連三二二四番

瓦古那翁牌鋼筆水

高級萬年筆用 瓦古那翁牌鋼筆水 各文具店皆有定價三十錢

有信用的品物 ワグナーインキ 色濃顯明的品物

她的友 避孕靈片

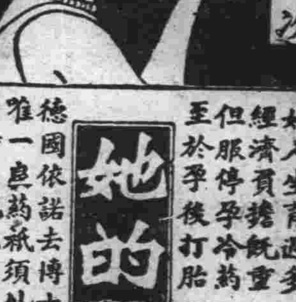

每片避孕一次 不用仍能受孕

婦人生育過多身體必致衰弱 經濟貧窘子女撫育難週 但服停孕冷藥既有絕嗣危險 至於孕後打胎尤屬危險萬分

德國依諾去博士發明爲避孕唯一良藥紙須外用不必內服用時立能化爲流質

遼寧 鼓樓南大街五洲大藥房經售(及各大藥房均有出售)

上海北京路六九號 百昌洋行 各埠大藥房均有出售

招請各埠經理

南方大旅社

大連山縣通須磨町 南方大旅社 房間清潔 招待週到 貴客光顧 竭誠歡迎 電話三三六一

泰平洋行

一、列車用利利布特發電機 LILIPUT DYNAMO
一、列車用前燈電氣裝置 Head Light Turbine
一、食堂車電化裝置幷冷藏裝置

神戶川崎造船所 英國士登會社 滿鮮總代理店

電機及諸機械建築材料內外諸製造元代理店 泰平洋行

本店 大連市大山通 電話長六四三〇番
出張所 朝鮮京城南大門通四丁目 電話本局三〇二四番

新業洋服講習所第三期招生

洋服手藝者世界公認爲高等實業技術乃文明國人士制服世界大同手藝也得此技能走遍全球不愁無事做並可得上等工資有此技藝在身勝如積金千萬本所爲培養洋服技師完全人材起見四個月畢業當年得利就克將學費撈回百年難遇之機會也現本所第一二期生徒一個月內自己均能成服教法新奇眞能一日千里之勢屆所參觀即明眞象無任歡迎第一二期業已滿額而第三期於陽歷三月五號開學先到本所報名陰歷年前入學者仍歸第二期優待有志向學幸勿失機函索簡章祈付郵票二分

報名地址大連西崗平和街七十一番地

大連同和裕新立首都分號廣告

敝號辦理國內外匯兌存放各種欵項曆有年所信用昭著久爲各界人士所嘉許現爲調劑金融應付首都需要起見特在城內金沙井通匯莊內安設開始營業如蒙惠顧無任歡迎茲將敝號通匯各地點開列於後

總號 河南新鄉縣

分號 開封 鄭州 衛輝 道口 封邱 焦作 博愛 彰德 北平 天津

辦事處 順德 濟南 徐州 蚌埠 宿州 新浦 南京 上海 漢口 大連 臨清

代辦處 石家莊 洛陽 歸德 漯河 許昌 正陽關 陝州 晉城 亳州 青島 保定 無錫 蕪湖 安慶 修武

大連西崗久壽街三十六番地 電話長七四八七 電報掛號六七九一

蘇爾壽狄瑞而引擎 (Sulzer Diesel Engines)

蘇爾壽機器公司製造之狄瑞而引擎(Diesel Engine)重油可爲燃料高速度及低速度二週與四週之種種者設計健全材料優美工程精確及用途之廣人所共知如電氣廠紡績廠麵粉廠自來水場農事場化學工廠製冰廠及船舶上等處皆能完善適用自五馬力至七千馬力以上本公司可能隨意製造至於燃料消耗又能格外經濟因機關簡單運轉上非常容易欲破本引擎(機關)之詳情者即價目樣本說明書等請函知本公司當速爲奉上本公司對於世客任何工程上之問題極願竭誠相助也

SULZER 蘇爾壽兄弟機器公司 (Sulzer Brothers, LTD, Switzerland)

本公司總廠在瑞士國溫德多爾城 分行 大連市山縣通一八一 神戶市京町七十二

經濟

大豆價落豆餅漲 油坊有利可圖

開碾油坊並造餅數均增加

一落再落之大豆行市、迄至最近、以金票換算之、竟成從來未有之低價、因之當地多年不振之油坊業、因採算上適宜、已多紛紛開碾、據調查謂、現在油坊開碾之原因、固由於大豆下落、但亦值春季施肥時期、日本國內購餅之農戶、接踵而起、是以豆餅行市看起色、故油坊略占便宜、聞現已開碾之油坊數、竟達三十三家、每日出餅額、亦不下九萬數千片、今後能繼至若何地步、頗惹一般之注意、並聞若油坊由斯有起無落、市面當必有一番之活潑云

去月滿洲米輸往朝鮮數 比較去年減少

滿洲粟在本年一月中、輸往朝鮮之數量、達百九十車、即五千七百噸、若與去年同期比較之、約減少一萬四千噸、其原因蓋朝鮮米價下落

新正以來開行後 金價起伏狀況

最高達七百五十五兩 最低至六百七十六兩

十兩左右、按全月論、以下半月變化最大、下半月穩□、中間曾因所謂銀借款、金貨然當金市稍露疲象、金業中空頭如聚豐、永康等均宣告停業、據調查此次金市激漲原因、由於投機家奮勇邁進、在倫敦銀市賣出大條銀數額有四千萬盎斯而上海幣竟佔三千萬、印度方面因自三月起銀進口稅將增高、深恐增稅後成本加重、故竭力購銀、並因上海投機商在倫敦銀市居空頭地位、特提高銀價以防漲商之補進、在此月中印度所收買之銀估計一千五百萬至二千五百萬盎斯之鉅、現在印度購銀已足額、三四月後、恐彼仍將出賣、其不利於銀價可知矣、此上海金市、波瀾起伏、完全受制於印度、故世界經學家匯兌專家、均謂制止金價暴漲、恢復銀價、其關鍵仍繫於印度也、茲將一月來金價漲落行情列表如左

日	最高 兩	最低 兩	最後收盤
五日	六九三、〇	六七六、〇	六九三、九
六日	七〇九、四	六九九、六	七〇八、五
七日	七〇四、七	六八六、八	六九七、六
八日	七二四、五	七〇二、五	七二二、三
九日	七四八、〇	七一四、〇	七四四、〇
十日	七四一、五	七三三、〇	七三七、〇
十二日	七三三、八	七〇五、五	七〇六、八
十三日	七一八、五	六八六、〇	六九五、二
十四日	七一〇、五	六九七、〇	七一八、六
十五日	七三七、五	七一九、八	七三三、〇
十六日	七五三、〇	七三四、〇	七三五、五
十七日	七二五、五	七五五、〇	七二二、五
十九日	七二六、五	七三六、〇	七三三、五
廿日	七四六、五	七一六、五	七三三、〇
廿一日	七三〇、〇	六九六、〇	七一〇、五
廿二日	七三三、〇	七〇一、〇	七三三、〇
廿三日	七三〇、五	七一一、五	七二一、五
廿四日	七一六、〇	七〇四、五	七一五、五
廿六日	七一六、五	六九五、五	六九五、五
廿七日	七〇五、五	六八八、二	七〇四、五
廿八日	七一四、二	七〇二、三	七〇三、四
廿九日	七〇五、〇	六九二、五	六九九、五
三十日	七一四、〇	七〇三、八	七一四、〇
卅一日	七三一、〇	七一四、〇	七一六、七

(完)

世界石油爭奪中 中國亟待開發

各省蘊藏數均極爲豐富 (續)

此種油業之集合、其勢之强、誠能改變政府或竟至宣布戰爭、彼等可以任何惡劣手段干涉、任何對彼拒絕購買石油或反抗之國家、此種行動在彼觀之、實輕而易舉之事也

然中國至少於目前、並無畏懼、被等油業組織之必要、蓋中國現正由國外購入價在一萬萬元之石油、而此種對彼等之供獻、行將實現二倍或三倍之增進故也

世界油業托拉斯爲爭得世界油業之較高主權、無不以統制世界主要石油市場爲其主要目標、而所謂石油市場者中國亦包括在內、彼等於其本國內現時零售汽油之價目爲加侖只一角二分金幣、而於中國則以三角二分金幣出售、彼等於石油之新的礦尙未感覺需要時之採發、不惜以强烈手段加以阻撓、此項謬誤舉動、並非虛構揑造之事實、而爲世界石油政策歷史中各項眞實事實所搆成者、石油政策之權威、雖已達到絕頂、但中國最好亦加以相當之注意

中國何必注意世界石油政策、亦不難於明瞭、蓋中國爲一絕有利益而最大之市場、同時中國之石油對石油入口商人將有不利故也

此外主要石油托拉斯、對新產油區域之發展甚感恐懼、發息等於國內及其領土內之油井投資達千兆之鉅、而新興油產區域之競爭、行將影響其經濟之基礎故也

然吾人於此將一述現世界石油政策之全部、行將達到恐慌之程度、例如路意斯賈施氏、曾預定於數年之內、美國石油托拉斯將必以國內油業爲不可負擔之重擔、而勢必放棄之、果此種情形實現則於石油政策將有重大改革、至不免購買賈氏及德姆瑞氏所著各書者、最近由字林舊報翻印之世界石油供給、亦列舉新發明之石油區域對、世界油業名貴之衝突、米索波達米亞之石油區爲德人所分明、以凡爾賽和約讓予英美法意四國、共同經營、法意二國並無自身經營之油業、故需要開發米索波達米亞之石油、然英美二國已於他處現發充份之石油、而畏懼由他人統制之新油田之發現、但事實如此、英荷合組之公司及新傑賽美孚油公司領道之美國營業、均不欲於米索波達米亞採發石油、彼等擬以米索波達米亞油田之大量石油、作爲準備、而於現在世界油田開發枯竭時採取之、蓋現在石油田產油、尙足應付現在之需要、因此數年來遂滿佈政治之鬥爭

至愛爾克政府自欲開發其自身石油礦藏、用以取得其賠金稅欵及全國之發展、但以彼人劃取之義予、政府本身亦實無辦法、吾人不欲建議任何方法、但以世界石油政策之此種例證讀者亦將有所務隝

總之中國之有商用石油存在原因甚夥、但須完全爲中國保存、不得放棄、而中國則暫時以其自身之努力、確定其油田之眞實價值、過早之抵押租讓、對於將來之中國實爲不幸之政策(完)

本埠市場面面觀

特產市場

九日午前因席先日星期之休市、銀價崩落、大豆豆餅一齊上漲、行市上呈浮動狀況、但至結果之鎖市、仍看平穩、至於豆餅因買氣旺盛、需要者增加、交易額達三十二萬二千片、實爲最近稀有之交易鉅額、華商之賣方達成十一萬片、丁新昌五萬五千片、買方有升源十二萬片、當日市內油坊開碾家、共達三十三家、造餅額超出九萬片以上、若再以三泰油坊、每日造餅額一萬片加算之、實越十萬片以上云

錢鈔市場

海外材料之倫敦銀塊十二片八分之一、期十二片十六分之一、紐約二十六仙八分之一、孟買休市、滙煙七十兩〇五〇、匯申七十二兩一五大洋百閘正、上海標金七百六十九兩五、開爲八十二兩五當市之鈔票仍慘落云

商品市場

麻袋(平穩)產地情報綠高四分之一、藍高四分之三、匯水未變、銀塊雖未變、然當地之鈔票反落、近一圓之台、與昨日後場比較續落一圓二角、當市現貨平穩、期未變、現貨三三、五、二月限二九、〇、三月限二六、五、四五月限二六、〇

綿糸布(平穩)米棉跌五磅、印棉休會、大阪三品銀塊未變、開行當中限落一圓三角、期反高三角、大勢平穩、惟當地銀價續落一圓三角在一圓上下之徘徊、故當市現貨商狀毫無陷於無關心之狀態、而定期市場又待材料之出現故閑散

商情(九日)

本埠特產

▲大豆(單位厘)

限	開行	最高	最低	收盤
二月末	六三〇〇	六三〇〇	六二四〇	六二五〇
三月末	六三四〇	六三七〇	六三一〇	六三一〇
四月末	六四一〇	六四四〇	六三六〇	六三九〇
五月末	六五一〇	六五四〇	六四八〇	六四九〇
六月末	六五四〇	六五七〇	六四八〇	六四九〇

所成數 三百七十八車

▲豆餅

限	開行	最高	最低	散行
二月限	二二六〇	二二六〇	二二三〇	二二三〇
二月末	二二六〇	二二六〇	二二一〇	二二一〇
三月限	二二五〇	二二五〇	二二〇〇	二二一〇
三月末	二二一〇	二二一〇	二二一〇	二二一〇
四月限	二二一〇	二二一〇	二二一〇	二二一〇
五月期	二一〇五	二一〇五	二〇九五	二一〇〇

所成數 三十二萬二千片

▲豆油

限	開行	最高	最低	散行
二月限	一七二五	一七二五	一七二五	一七二五
三月限	一七三〇	一七三〇	一七三〇	一七三〇
四月限	一七三〇	一七三〇	一七三〇	一七三〇
三月限	一七三〇	一七三〇	一七三〇	一七三〇

所成數 五千箱

▲高粱

限	開行	最高	最低	散行
二月末	三六九〇	三六九〇	三六八〇	三六八〇
三月末	三七六〇	三七七〇	三七四〇	三七七〇
四月限	三八四〇	三八四〇	三八二〇	三八四〇
五月末	三八九〇	三八九〇	三八六〇	三八九〇
六月末	三九四〇	三九四〇	三九四〇	三九四〇

所成數 七十八車

包米未安

▲現貨前場

混保大豆(帶皮)	六三〇〇	六三四〇
混保大豆(不帶皮)	—	—
所成數	二百四十八車	
普通大豆(帶皮)	六三〇〇	六一八〇
普通大豆(不帶皮)	—	—
所成數	二十車	
豆餅	二一七〇	二一一五
所成數	八萬四千片	
豆油	一七三〇	一七三五
所成數	一千箱	
高粱	三六五〇	三六五〇
所成數	八車	
包米	三六〇〇	三六〇〇
所成數	七車	

本埠錢鈔

	開行	最高	最低	散行
近期	四一八五	四一九〇	四一九〇	四一四〇
遠期	四一八〇	四一八〇	四一三〇	四一三〇

所成數 近期 百七萬圓 遠期 五百二十一萬圓

現貨交易

	銀對金	銀對洋	金對洋
九時	四一八〇	一七〇〇	二六三三
十時	四一七五	一六〇〇	二六三〇
十一時	四一六〇	一七九〇	二六三四
十二時	四一五〇	一八〇〇	二六四三

所成數 銀對金 三十萬八千圓 銀對洋 五萬六千圓

電報匯兌

倫敦銀塊	一時半	四一〇五	一七九五
倫敦後場	二時半	四一〇五	一八〇〇
紐約銀塊	三月	開四〇七五 高 四一三〇	二六七三
孟買滙兌	十三日	低四〇七五 散 四一一五	二六七三

同 二片八分 一二片十六分 二六仙八分一 / 美日滙兌 四九弗十六分七 / 中美滙兌 二九八分一

▲上海外匯

日	一七一兩五〇	一七〇兩七五〇
英 匯	一先令二片二五〇	一先令二片二七五
美 匯	二八弗八七五	二九弗〇六二五

▲滙豐掛期 一七四兩五〇〇 / 一志二片 / 二八弗三七五

▲上海標金

開行	七七三兩〇〇錢	
最高	七八八兩〇〇錢	
最低	七七二兩〇五錢	
收盤	七八八兩〇〇錢	

▲神戶滙兌 美 四九留比八分三 英 二志〇片三二分三 ▲同(正午)

商品市場

▲美棉

期	
現貨	一〇仙七〇
三月	一〇仙六一
五月	一〇仙八八
七月	一一仙一二
十月	一一仙三七
十二月	一一仙五五
一月	一一仙六二

▲大阪棉花

期貨	二、八五
定期	三、一〇〇
現貨開盤	二、九〇〇
收盤	三、二五

▲大阪三品

月	開盤	收盤
二月	一三四〇	一三四四〇
三月	一三一〇〇	一三一七〇
四月	一三七五〇	一三七六〇
五月	一三七四〇	一三五五〇
六月	一三九〇	一三四〇〇
七月	一四〇九〇	一三五〇〇
八月	一三五〇〇	一三五六〇

▲大阪期米 開盤 現 一七、五二 中 一七、二二 期 一七、三三 / 收盤 — — —

▲東京期米 開盤 現 一七、八四 中 一七、五二 期 一七、五四 / 收盤 — — —

▲仁川期米 開盤 現 一五、一〇 中 一四、七〇 期 一四、七二〇 / 收盤 — — —

▲神戶豆餅 前場 —

▲大阪棉絲 前場開行 後場收盤

月	前場開行	後場收盤
一月	二二、一六	—
二月	二二、一六	—
三月	—	—
四月	—	—
五月	—	—

▲橫濱生糸

月	一節	二節
二月	一三四二〇	一三四三〇
三月	一三二八〇	一三一七〇
四月	一三五九〇	一三五五〇
五月	一二四七〇	一二四六〇
六月	一二四九〇	一二五〇〇
七月	一三五一〇	一三五六〇
八月	[illegible]	[illegible]

▲印度麻袋

月	一節	二節
限	六九二〇	六八〇〇
二月	六八六一	六六七〇
三月	六七四〇	六七〇〇
四月	六七四〇	六七〇〇
五月	六七二〇	六六九〇
六月	六六一〇	六六〇〇
七月	[illegible]	[illegible]

藍扛袋 三〇留比二分一 / 綠扛袋 三二留比八分五 / 匯兌行市 三八留比〇分〇

股票市場

▲安東股票 現期 — 取期 —

▲大連股票 — —

▲大連短期 — —

五品期 豆新期 錢鈔期 — 一〇〇〇 / 一〇七〇

北地行市

特產

地	品	二月	三月	四月
開原	(大豆)	一、五五	—	一、四五
開原	(高粱)	七、八	—	七、八
哈爾濱	(大豆)	一、〇一五	一、一〇〇	一、〇〇〇
哈爾濱	(小麥)	一、六九	一、八二	一、八七
長春	(大豆)	一、〇四七	一、三五	[illegible]
長春	(高粱)	六、六〇	六、八一	六、八
公主嶺	(大豆)	五、三五	六、〇五	六、四〇
公主嶺	(高粱)	七、三五	七、八五	—
四平街	(大豆)	一、七二	—	—
四平街	(高粱)	八、七三	九、一〇	—

錢鈔

地		現貨	定期	高
奉天	(奉票)	四一〇〇	—	—
奉天	(大洋)	四二、一〇	四四、三〇	四五、〇〇
開原	(大洋)	四三、一〇	三八、五〇	四一、一〇
安東	(錢鈔)	五九六 滙兌 五八五	五九二	五九〇

冬日的皮膚症

到了冬天、近火的機會很多、不免有受火傷的痛事、請用皮膚病退治之天恩水、既可感到特別清爽、更有莫可言喻的痛快

天恩水有獨得之作用、能免痛苦、且常沾冷水時、又易得水虫病、請用天恩水、有消毒作用、使美有收歛清純之艷麗、康健之作用、皮膚有矛盾、男女老幼、均可勿論滑澤隨時用之、當此天寒地冷之時、多爲不愉快所征服之時、用此天恩水、皮膚病退治之樂之效能、誠有無限之趣

主治皮膚病、陰虫、疥癬、乾癬、疹子、白鵝掌、風疹、香班、疾、瘡、濕癬、面疱、破爛、雀班、凍傷、及手皴、水泡、疹、其他皮膚毒病、刺傷、一經塗抹、立即全愈、皮膚病退治

天恩水藥局 二十錢、三十錢、五十錢、一圓、二圓

各大藥房均有出售、萬一賣罄時可向

東京藥院本店 東京市芝區田村町十八

東京藥院支店 又大阪市天王寺區石辻町一ノ十四

特設愛克斯光診治內外疑難雜症 驗血、檢毒、驗痰、檢便、晝夜診治

普愛醫院 大連市奧町愛宕町角

院長 陳英 副院長 葉英生

專治花柳病內外科婦嬰科 ◎戒除阿片嗎啡鹽保無一切流弊

太陽燈蘇魯公新燈其他電氣治療 病室完備院費壹元以上各等俱備

電話七六七九 八五一〇番

專治倒開花的婦科聖藥

路頭思夢

每瓶 七元 三元五角 / 每打 七十元 三十五元

有孕可以常吃能保胎兒健康 孕婦吃了無病 若常服生產容易 [illegible] 已爲各大醫學藥家推獎實驗

哈爾濱同昌 遼寧百投製藥公司 長春興亞藥房 江省中藥西藥房 營口豐利藥房 洮南和各藥西安 [illegible] 大黑龍江代理店 西中大藥房

各種皮貨大減價 照碼八扣

大連 協源茂 長電話八四三五

上海大戲院 新設電話二二五四七番

◇陽曆二月六號換演◇ 新奇武俠冒險驚人巨片

導演 任雨田 鐵血英雄 主演 丁鳳英

暨南影片公司最新出品

下期准映 武俠…冒險…佳片 暨南公司最新傑作 黃金魔

▲廢曆元旦特選新作 ▲愛情奮鬥時劇

黃金魔

●葉娟娟女士主演 ●上海大戲院

遼寧四行號聯合發行準備第二十次檢查報告

本庫依據暫行章程第六條之規定於一月卅一日邀請各法團各銀行號派員到庫舉行第二十次檢查準備金以昭信實茲將檢查結果公告於左

一、兌換券發行總額 現洋券壹千四百萬元 現大洋壹千四百萬元

二、兌換券準備金總額 現金準備七成 現大洋九百八十萬元 保證準備三成 有價證券時值現大洋四百廿萬

內計

「檢查人」 省教會代表徐恩元 省農務會代表 商工總會代表胡文清 中國銀行代表王振聲 交通銀行代表任振聲 東三省官銀號代表劉善元 邊業銀行代表郡信普

殺菌止淋丸 吃了就好

本藥房在省城開設二十餘年久蒙紳商軍學各界光顧今由西洋運到新藥

止淋丸 殺菌 比善妙能無

殺菌解毒清淋去濁 性淋慢性淋無論新久 淋白濁諸症一經服用直達尿道止濁定痛之藥 服到五除誠爲第一淋病之聖方 也患淋諸君請試之 信言無虛三日 定價現大洋一元 者二元外埠 實務須掛號封口購

遼寧大西城門外電車站 開住址 英美大藥房謹啓

贈送 青年寶鑑

凡結婚太早者不可不看

凡手淫過度者不可不看

凡患陽萎者 不可不看

凡夢遺滑精者不可不看

凡因腎症或用腦過度 發生各症者不可不看

凡未結婚之青年 尤其不可不看

—防患於未然— —患者有良法— —是青年寶鑑—

此書由上海運到五萬冊特附送一般青年凡索者請寄下郵票四分即寄不悞 遼寧十一緯路電報局東 瑞有氏藥行

伉儷傳

萬國醫師公認 唯一婦科神藥 專治氣虛血虧 經水不調容顏 早老久不受孕 等症功能調經 種子資助生產

每盒九元

中央衛生試驗所化驗

德國政府實驗 治濁第一聖藥

梅濁魁星

無論新久淋濁 均能根本治療 保證永不復發 確實萬試萬靈

一日止痛 三日清濁 七日斷根

每盒二元五角

價目 男用女用兩種 每盒售大洋八元 每料五盒四十元

主治 神經衰弱 未老早衰 不孕乏嗣 諸虛百損

功能 健腦補血 生精固腎 返老還少 廣嗣延年

詳細說明 函索即寄

奉天十一緯路七十三號 哈爾濱道外正陽四道街口 上海南京路六一五號

柯爾登洋行 獨家經理

各華藥房均有出售

壽爾康

德國醫聖愛迪那博士新發明 德國政府註冊實驗特許專賣

名醫實驗精心監製 轟動全球最新進步科學標準補品 富有持續性的根本滋補聖藥 操內分泌物製劑之最高權威

『壽爾康』爲現代最名貴最進步之新補劑、係以最新發明之『盼好而慕 PAN HORMONE』及其他名貴藥物所配製、『盼好而慕』者、即強壯動物腦神經之精萃、係最新進步內分泌物之精華、經紫光電提煉殺菌、純淨無毒、更經最高深科學的化學方法精煉提製而成、比普通內分泌物製劑功勝十倍餘、無論根據生理病理醫理藥理的立場、均能承認其爲人類最需要的名貴補物、補力偉大、功效確實、服一日有一日之力、服一月有一月之功、服之愈久、得益愈多、藥性純正、毫無不良副作用、及偏陰偏陽過燥過膩之弊、男女老少、四時可服、如能耐心常服、必可達到返老還少廣嗣延年之目的也！『壽爾康』品質之高貴、功效之偉大、絕非市上號稱返老還童藥者所可倫比、蓋補品二字、無西貴量可分、譬如中國之人參、鹿茸、燕窩、銀耳等補品、其產地、品質、功效、雖屬同一名稱、相差何啻百級、一元亦一人參、千元亦一人參、然論其一元與千元之品質功效、價值相差猶如普通補品之與『壽爾康』相比較、優劣奚啻同天壤、是故『壽爾康』出世以來、歷經各國名醫之品評、全世界民衆之實驗、各國政府之保護、各博覽會之榮與、允稱當世唯一無二之至尊補品！